大同報
發行所 康德新聞社 新京特別市中央通四三
康德新聞社營業所 新京特別市六馬路三二
報費 一月一元六角五分
廣告價 一行三元
電話 總務局 編輯局 營業局
振替口座新京一〇七

銳鋒猛迫斯達林格勒 最後決戰當在數日內

【里斯本廿三日電】據息科齊爾尼克夫斯基東北方之德軍主力部隊，調千餘戰車，飛機出動，猛攻蘇軍，不稍或息，廿二日終於深入蘇軍陣地，目下目指斯達林格勒繼續進擊陣形如錐，莫斯科消息亦認斯達林格勒南來之威脅增大，一再力言事態重大，環繞該市之最後的決戰時機，已迫於數日之內云

德軍攻窩羅尼斯獲全勝 擊墜蘇聯機百〇八架

【柏林廿四日電】德蘇兩軍出死力在窩羅尼斯攻防戰，已於八月十七日在德軍凱歌高奏裡，而告終結矣，廿二日德軍司令部、關於本攻防戰之經過，詳細發表如左，

窩羅尼斯攻防戰之第二階段、七月下旬、於德軍光輝成功裡，暫告終結，蘇軍喪失戰車不下七百五十輛，然本戰鬪終了不久，又復展開局部的戰鬪，赤軍獲得新增援軍整頓陣容於八月八日，再度施行反擊，廿日蘇軍有力步兵部隊及戰車部隊，對德軍渡河點北側及耶馬利揚斯卡牙北部之德軍陣地，開始攻擊，經德軍努力一擊，立即退却，蘇軍之新編部隊，紛紛作鳥獸散，十一日蘇軍步兵及戰車部隊於砲兵及爆炸隊援護之下，在渡河點北側，開始大規模之反擊，迨至日中，全被擊退，德軍破壞蘇軍戰車四十八輛，使不能使用於窩羅尼斯北側突入德軍陣地各處之蘇軍，亦於德軍猛烈砲火之前，完全絕滅，

十二日蘇軍擴大窩羅尼斯北側之戰線，展開猛烈之攻擊，十二日之戰鬪極為勇敢德軍屢次接近後退之敵，而追擊之，使德軍陣地向有利地區前進，十五日，蘇軍補充之新銳增援部隊，前來攻擊，但因德軍猛擊，完全失敗，死傷甚衆，於是遂揭棄大部隊進攻之念頭，僅出以局部的反擊，又有蘇軍少數部隊，企圖渡過頓河，亦因德軍施行有效之防戰，而被阻止，在此期間，德蘇双方航空部隊亦時常參加地上攻防戰，在本作戰將近終局之際，破壞蘇軍之戰車百有餘輛，

參加本作戰之蘇軍爆擊機雖大事活動，但因德軍戰鬪機作戰得法，悉歸失敗，德戰鬪機擊墜蘇聯機九十九架，高射砲隊擊墜蘇聯機九架，至此窩羅尼斯作戰之第二階段，於八月十七日，在德軍全勝裡已告終結矣，

諾港陷落期迫

【里斯本二十三日電】關於西高加索方面戰況，茲歸此間所接之各方面情報，德軍成功，大隊人馬，自關來生力軍，數處一齊開始總攻克拉斯諾達南方蘇聯陣地，蘇軍對之繼續拚命反攻，惟德軍一大部隊，在數百戰車支援之下已有一處擊退蘇軍蘇方曾謂防衛該方面之哥薩克兵反攻德軍成功，但德軍大兵較蘇為衆，在此勢如怒濤進攻之前，黑海中所餘之唯一軍港諾服羅西斯克，想其陷落已迫眉睫云

蘇亟籌過冬策

【里斯本廿三日電】路透社莫斯科電稱，赤軍除奮死抵抗目前德軍於全線施行之重壓外，一面更準備越過開戰第二年之嚴冬，但因本年夏季戰鬪屢敗重要領土與經濟要地大半喪失，其窮況必較去冬更形深刻，蘇聯當局有鑑於此，乃要望一般市民嚴遵規則命令國內全製鐵所於十月五日前備妥過冬所需原料及燃料，又督勵鐵道從業員勿忘解決輸送問題之任務此外更於後方建設新工場，聞已完成一大重戰車製造工場，並開始戰車之生產，再燃料非常缺乏，乃發出極度節約之命令，並使村落住民採取多季工業用及家庭用燃料，農民多被徵發，從軍、致農村勞働力極度缺乏，現對勞働者施行嚴格統制，農產物大部收穫完了，正開始冬期播種計畫，田園地方因黑麥耐寒，決將黑麥耕作地區擴大，西伯利亞方面更較政府計畫增種百分之十至十五，現蘇聯國內、如有苟安懶惰者，則要指為國賊云

冬期前決潰滅赤軍 德國宣傳相對土記者豪語

【伊斯坦布爾廿三日電】廿一日土耳其各報均揭載土國新聞記者代表與德國宣傳戈培爾特別會見之記事，並刊登戈宣傳相之談話，因此事有關聯各方均極關心茲誌宣傳相戈培爾氏發表講話如左

我等在嚴冬期前，必予赤軍以潰滅的打擊，以免今後作戰行動發生障碍，東部戰線之廣大地域上，今多仍將繼續戰鬪，但突過去多危機之德軍，對於在蘇聯領內過多之事，毫無何等恐慌，現在德軍較去多更為優秀，戰力亦極豐富，反之赤軍已喪失交戰之力大半，又聯合軍正欲設置第二戰線，但確信英美軍即使如何攻擊，亦難突破德軍防線並在法國沿岸上陸，我等已準備妥當，頗望英美軍實行上陸作戰，則因彼等如行上陸作戰，則我等可得早日結束戰爭之機會云

德軍擧全力猛攻斯市

【里斯本廿三日電】綜合傳達當地之情報稱，廿一日夜維持小康狀態之科齊爾尼克夫斯基東北部，廿二日德蘇兩方突於數處同時開始猛攻德軍戰車部隊，為衝破蘇軍防線使其後退，乃於數處突破蘇聯軍陣地，一方斯達林格勒西北庫列斯卡牙地區，德蘇兩軍，亦正展開死鬪，現德軍盡所有全力以攻斯達林格勒，在頓河河套地帶曾配置兵力有五十八師團約八千萬人，即聯合國之情報，亦承認斯達林格勒西方之危局刻刻增大，言謂「蘇聯軍若不能在科齊爾尼克夫斯基地區阻止德軍前進時則頓河河套地帶之防衛將不可能云」

斯市前面激戰

【里斯本廿二日電】據路透社莫斯科特派員報告廿二日德蘇戰況如次

目下斯達林格勒前面，蘇聯軍在頓河西岸河套全域正展開空前之大激戰，蘇軍佈成背水之陣，續行猛烈抵抗但其後方已受渡過東岸之德軍威脅，廿一日徹夜激戰之後德軍乃突入科齊爾尼克夫斯基戰線一地區之赤軍陣地，庫邦河戰線之德軍，越鹼里、渡溪谷，猛行進擊，赤軍則已在此地方之道上，充滿往前線之軍隊，戰車，大砲等，民衆等則牽牛荷物上，亦在激烈戰鬪中，現盡死力防戰，又廣漠平原窩羅尼斯地區，五日以來亦展開激烈戰鬪云

武漢新舊法幣兌換月末截止

【漢口廿四日電】武漢三鎮自實施新舊法幣兌換後成績甚佳，原定廿三日為兌換截止期，現決定延至卅一日截止，並自廿四日起嚴禁舊法幣在市面流通云

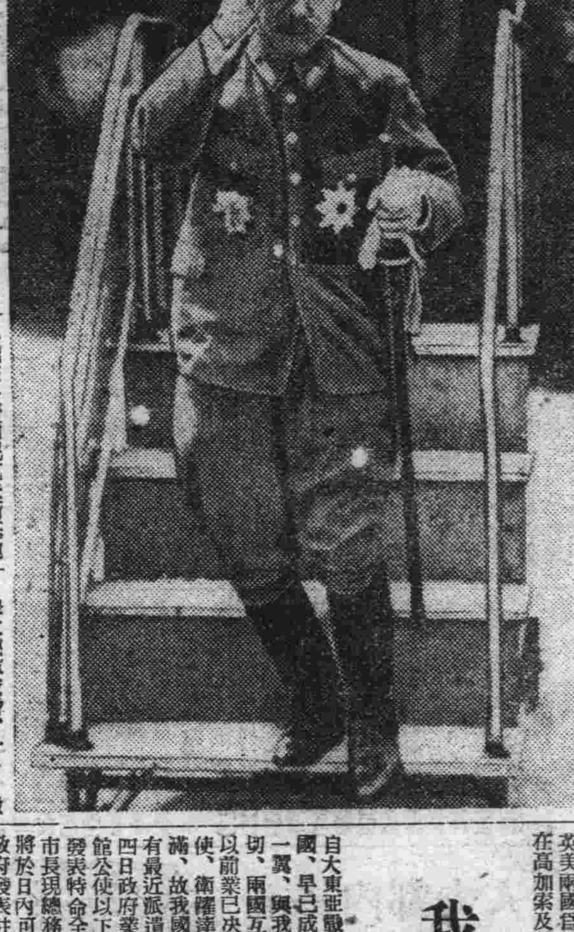

新中部軍司令官後宮大將歸還（於雁之巢飛機場）

我駐泰公使館員決定 首任鄭公使不日即將赴任

自大東亞戰爭勃發後南方泰國，早已成為東亞共榮圈之一翼，與我國之關係逐漸密切，兩國互換公使，於兩月以前業已決定泰國駐我國公使，御薩達氏，日前業已來滿，故我國駐泰國公使、已有最近派遣之必要，於昨廿四日政府業已將駐泰國公使館公使以下之人選正式確定發表特命全權公使為前奉天市長現總務廳參事官鄭禹氏將於日內可正式赴任，茲將政府發表駐泰國公使館之人選列下

鄭禹

任特命全權公使 敍簡任一等 總務廳參事官 鄭禹
派駐泰國
任公使館參事官 敍簡任二等 外交部參事官 隱崎猛男
派在泰國公使館辦事
任公使館理事官、敍薦任二等 領事 上村辰巳
派在泰國公使館辦事 經濟部理事官 楊蘭洲
外交部翻譯官 鄭弘謨
兼大使館理事官補 經濟部事務官 越田清七
任公使館理事官補 派在泰國公使館辦事

鄭禹氏略歷

（八月廿四日附）

鄭禹氏福建省閩縣人，生於光緒十五年，宣統二年由上海華美書院卒業，翌年由英國利物浦大學卒業歷任北京京華印書局經理，奉天東記印刷所經理，上海華豐號董事長公司常務董事，建國後任執政府秘書兼國務總理秘書官，國都建設局長，郵政總局長，康德五年出任奉天市長，至本年六月因決定派充泰公使而改任總務廳參事官

南京條約百年 二十九日寧市盛大展開興亞週

【南京廿三日電】屈辱的南京條約，不僅是中國沒齒難忘之恥辱，且亦為全東亞民族之大恨也，茲於本月廿九日已屆沈痛之百年紀念日當此解放東亞聖戰下，際臨是日，殊足以警惕吾人，促進覺醒也，國府有鑑於斯，乃由廿三日始至廿九日止，亘一週間，操辦南京條約百年紀念反英興亞週間，以宣傳部為中心，並發動廣播、講演、電影、演劇、報紙等宣傳機關，宣傳擊滅英國勢力解放復興東亞之事宜，展開強力的反英興亞民族運動，今次運動，乃國府最初行之富有組織的反英運動週間第一日，先利用廣播，盛觀街頭講演等，昂揚民衆反英興亞熱，當南京條約簽字日之二十九日，舉開民衆大會高唱打倒英國，復興東亞之氣勢，但於其間，當廿五日由宣傳部次長郭秀峰氏，廿六日由大使館好富情報部長及在華印度獨立協會會長拉馬氏，廿七日由外交部長褚民誼氏，宣傳部長林柏生氏廿九日由駐滬堀內公使等分廣播演說，汪主席於廿九日亦親身出馬，發表反英興亞之重要演辭，力說全東亞民族應共同攜手前進，其他諸種盛舉，實不惶枚擧意義殊為深遠云

英美拉攏土國尚未得答覆

【東京廿四日電】據東京日日新聞，伊斯坦布爾特電稱，當高加索戰局繼續發展中，土國對蘇態度之如何，實操決定最近西亞戰局之勝敗關鍵，故頗引起各方注目，英美兩國為拉攏土耳其以圖二戰線起見，乃利用土國向蘇聯抗議不許壓迫伊朗之一部，同時仍許其維持中立態度，如此當南高加索作戰時可防止伊朗西部落入德軍手中，駐土英美兩國大使，對土政府提出保障伊朗西部土耳其民族之安全條件，並要求土國參加英蘇兩國進佔伊朗之一部，惟土政府對此事件仍保持鄭重態度，尚難有所答覆云

噩耗迭至未忘私利 美政府首腦尚醉心於選擧

美誌論難

【布宜諾斯艾利斯廿一日電】達到當地的美國八月三日發行的時評雜誌，暴露美政府當局置戰事於不顧，仍沒頭於選擧之事如次

每日敗耗頻飛已腐潰了國民的心靈，一部人臆測如果永遠照這種狀態下去結果實堪悲觀，紐約有力市民戰勝祈禱同盟，曾發出警告，言謂當此千鈞一髮危機下華盛頓當局仍熱心於選擧，殊缺乏戰時彩色且又頹廢國民的愛國熱誠，這並非是國民的劣點，實係為政者的責任，我們不用再提起過去罷工的事件，只要一觀現在，就知道入於七月，罷工事件便已較六月增加百分之八十五，且重要的金屬存貨因任意浪費，故已漸形減少，而尚有很多地方，苦於食肉不足，但是大總統以及政府首腦部等前又沒頭於紐約州的選擧，空費若干寶貴光陰，且近來膠皮私相交易事件與日俱增試問究誰之咎耶？

躍進滿洲之今昔觀【四】

文化之卷

定鼎十載煥然一新 質量俱進獨具風格

建國後的我國文化，在多歧多難之中，伴同着政治、經濟和治安的進展，漸漸的走上了順利長成的道上去，這創造發展的過程，僅僅是十年的歲月，便能夠充分的誇耀於世界，實在是一件可欣幸的壯擧，當說這年青新興而又富有彈性的我國文化的現況之前，首先要把建國前的滿洲考量一下

前滿時代因為官吏異動頻繁南人北來，北人南往的也大有人在，所以文化也不無有所輸通，然而這種文化北多半都盡於低劣複雜，即缺乏永續性又少一貫性根本就有如浮雲、蕩靜無定當然談不到有獨自文化的發生

惡魔高張賢士無名 民初文化毫不可言

尤其是在民國革命以後大勢愈形低落，稍有知識的清代文官，全都被退卷而退避當時的滿洲已經成了綠林惡魔張作霖、之流的天下，同時再加上軍主義的色彩又頗然濃厚，所以該時的文化變遷，不言亦可推知其究竟了，例如當時輔佐張作霖的吳俊陞（後與張作霖共同炸死）不過是六十年前夜他的苦力老千挑撥而來的一個後來的騎兵隊雜役，以後由下士官一點點的運時遇機而見了世面，所以世人都護諷他作「吳馬官」然而，他本人倒很坦然，並不以為綠林出身是卑鄙可恥，反而明目張膽的大發其威，在這種時代之下文官們當然要退避三舍的，迨及柳條溝上一陣槍聲，肆破了那軍閥暴虐的時代，世臨為之一轉，滿洲地方才出現了一道黎明，及至建國以後，煥然一新，氣象勢盛的文官們才抬起頭來，當即有誠武毅和熙洽等知名人物更有繼承了部代總理鄭孝胥此後任的滿洲先覺張景惠氏，佩帶了第二代宰相的印綬，精明強幹的忽耀已經表現在每個國民的面前

新邦肇建文化不與 典章風物燦然大備

新生我國的政治，在政府首腦親和輔治之中，日漸圓滑而上進，就以國內思想而論自建國以後便立即退散，致事變二三年前雖然多少受一些三民主義思想的薰染，但使國民思想能夠登上堅實道路的是我國文化發觀上最有關聯的一步，再以「王道主義」而論極端來說初最在滿系國民的頭腦裡還恍漠有模糊不清的信念及至皇帝陛下登極以後，奠定了日滿一德一心的國是，才漸漸有了明瞭的認識，繼之有康德二年皇帝陛下的訪日，和以後建國神廟的創建，以及欣迎了可慶幸的建國十周年，滿洲國民的意識力明徵於世，到這時所謂建國精神的王道主義，在滿系國民的腦際裡算是扎下了確固不動的信仰根苗，這底簡是我國精神文化勝利的足跡

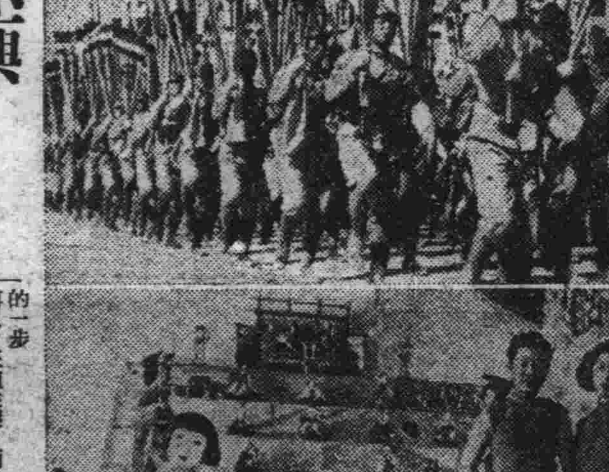

初等教育尤為猛進

由於精神文化的成長，教育的勃然振興，乃是當然的實情，特別是初等教育的躍進最為驚人，時下僻遠地方啟涉奔學的事情，已經不是新奇的事情了，同時每個父母的腦筋也都改變了既往的固執理念現在無論那個村莊的小學校，教室的內部，都整備及十足充分，

至於以國都為中心的各大學校，日滿共學的實績，已經發揮無遺，他們的素質，並不劣於日本留學生，教育部門的顯明進展，得以有今日的進步，當然是由於日系指導者獻身的努力和滿系指導者再教育和再訓練的結果所致

最近的女學生們，除掉了課業之外，對於身體的鍛鍊也燃起了烽火似的熱情，面色青白、態度病媚，體育纖弱雖支風攏的深閨姑娘已經不復在現在人們的眼中了，一個個都變成了勝大胸寬的巾幗健兒，尤其是穿上了日本的和服再跳上變節舞踊的時候，幾乎叫你就辯別不出來他是日本人或者是滿洲人其次，無論是初等或中等學校，日本語的進步最為驚人，流利的會話之外無論是吟詩或作文等都能夠用日文撰成了滿目琳琅的作品當然美術和文學的進展也是無可限量的

五月的動員大會 築起五百萬青春力的金字塔

以上是僅就着思想和教育的今昔最後再說一些國民精神文化的事情在建國十年史上陸離發放異彩的是十年新教育下所培養起來的五百萬新生青年薰風五月的建國十周年與亞聖動員大會正是象徵我國青年的振作，同時也正是我國新文化的榮光過去協和會所實施的思想訓練，最是勤勞奉公精神的徹底徹及昂揚國家意識的所果等，實在是走向第二建國的基礎，更是建設大東亞共榮圈文化的絕大生力（照片＝(上)興亞動員大會的行進(下)青年女人的體操）

英勇揮刀驅醜類 中川少尉豪邁過人

靖藩蘇淮

【徐州廿三日電】擔任蘇淮特別地區治安工作之日軍，以小麥收穫之期在邇，為防小醜跳梁，掠奪食糧，刻正進行討伐工作，茲悉日軍中川安定少尉（岡山縣人）前於廿三日參加漣水縣下討伐戰，率領所部兵士數人驅敵中，遇匪約二百名，當即攻擊匪知我軍人寡勢孤，乃以機槍頻々射來，乃中川少尉決意極堅，揮軍刀直逼敵人，奪下機槍，即以機槍猛射來擊之匪，倒匪甚夥，此次奮戰，皆稱讚不置云

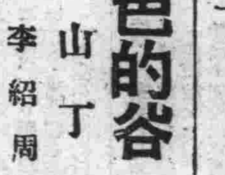

綠色的谷 (86)

山丁 作 李紹周 繪

第七章（三）

佟老秀從炕上坐起來，惶惑的說：

「是他麼，好險啊……沒被遭毁了！」

「我說怎麼樣，還得說人家外國人，有膽量，有見識」他的感歎還沒有完，呂大東家還時候從外面三步併兩步的跳進來，他擺張着兩變肥大的袍袖，瞬間的捷住鎮如大的脖子。

「鎮如大，你可下子回來啦！」

兩個人緊々地扣住手，那些溫暖的友情由手傳遞着。

「先告訴我，邊門堡破了沒有？」

「也快了！」

「是真的嗎？」呂大東家的手鬆弛地落下來。

「老馬堡是前天破的。」

呂大東家轉過身看見佟老秀，縮前握住他的手。

「怎麼樣，老秀，老馬堡破的怎麼樣？」

佟老秀，哭喪着臉，搖頭說：

「別提了，家破人亡！」

「啊……」

「一言難盡啊？」

呂大東家泌塞着的恐怖的感情，隨些在人前衝跌出來，他從佟老秀的含着眼淚的聲調裡，模糊的現出嘯嘯在圍攻中的家鄉，家族，鄉黨……相同一般散沙的邊門堡的住民們，他們一向遵守着「自掃門前雪」的古訓，那些從山霧擴至堡內居住的闊頭財主們，從城裡遷去的小商人們，就是樹葉掉下來也怕打着腦袋的……這一次，突然的邊門堡變成一座死堡了，縱若碎了，沙子呢？……

「屯裡住夠了！」佟老秀嘆息着「我算住夠了！」

「你打算離開老馬堡？」

「嗯。」

「地呢？」

「賣。」

佟老秀說完了，用樸色的手指擦着厚眼睛上的汚漬，彷彿他已透視了世界的底層。

「不賣怎辦呢？一把火全給完（一燒燬之意）了，胡子和鄉團均搭着，你想還有好麼？」

「聽說完了幾個屯子？」呂大東家擔心的問着。

「凡通過槍的糟蹋，全被完了。」

「那完啦，邊門堡也跑不了。」呂大東家跌坐在一隻椅子上說「聽信吧！還算完。」

全屋裡的人，被這可不祥的言語震動着，

「林家窩棚呢？」石德海沉默了好久，突然問了一句。

「也危險，」佟老秀看着石德海的灰突突地變色「你外甥綁去了，知道麼，要十萬塊呀！」

新生 續招 簿記傳習所
(1)六時 (2)八時 兩個月卒業 一切詳情另備簡章
新京東三馬路一六一ノ二（長春戲院西胡同北縣東樓上） 新生簿記傳習所

商業登記

●商號新設 一、商號 大發源 一、營業之種類 鮮貨兼下雜貨販賣業 一、營業所 九台縣九台街昭明區第七拾六號 一、商號使用者氏名住所 曹雲堂 九台縣九台街昭明區第七拾六號 康德九年二月廿三日登記 九台區法院

●株式會社大東銀行支店設立（支店）因康德九年六月貳拾九日於本管內設立支店為左之登記 一、商號 株式會社大東銀行 一、本店 安東市金湯區興隆街第拾貳號 一、支店 安東市元寶區安街第壹號

●滿洲中央銀行支行廢止（支店）一康德九年五月三十一日將湯原縣城內東十字街路南四一號之支行廢止 康德九年六月九日登記 敎化區法院

自動車運轉手募集
一、資格 國民學校卒業以上之男子身體強健者
一、提出書類 履歷書、寫眞、官公立醫院身體檢查證
一、受付箇所及詮衡場所 新京大經路 新京交通株式會社人事係 吉林翁林街 東吉林交通株式會社總務係 哈爾濱警察街 哈爾濱交通株式會社教習係 大連西通 大連都市交通株式會社自動車課事務係
一、詮衡期日 各地共 八月三十日（日曜日）午前九時
一、勤務地 新京
一、赴任旅費 支給之
右希望者提出書類申請可也
新京交通株式會社

會計師錢永 事務所
業務要項

最新六法全書 定價十圓 郵費六角

新京 仁生大旅社 新京大經街三道西
新建樓房 整潔壯麗 薄利主義 定價克己 初次創設 歡迎旅客
電話（二）七三六六

十寶丹
因氣因食所得
急性慢性胃病
百服百效去根
霹靂驚人治癒

一絲微塵入目 可致危險眼病！
不能或免的微塵入了眼，只覺到痛癢難忍。若用手指揉擦，柔嫩的眼膜必受損傷且不潔的手指，也有細菌乘入，引起重大的目疾。只有用老篤眼藥，點入一二滴，痛癢立止。因藥內含有止痛收斂殺菌消炎防腐等五大作用也。
適應症 結膜炎、結膜充血、眼瞼緣炎、砂眼、沙眼症
大瓶 小瓶 小兒用
總行 山田安民藥房
不痛不麻 神效第一
老篤眼藥

勸農譜"曲終
市・農懇談會舉行完畢

新秋已至，穀物即將成熟登場，關於農產增產之計畫，市當局對市郊農村出貨工作積極督促進行，茲更爲使農民澈底瞭解出貨之新旨，以及與當前者所締結之契約，市行政科，於月之十七日，以前田科長爲首等分組數班，赴農村各區舉開懇談會，與農民開誠佈公，商討一切，同時金市長，大迫副市長，及于行政處長，亦極於關心農產增產，百忙中，亦會赴各農村參加懇談，指導激勵，至月之廿二日，與村民懇談工作，告圓滿終了，

出貨必能順利
對擇行政科徐事務官談謂

此行感想云＝此次與農民舉開懇談會成績異常良好，農民對於協力國策，增產報國上已有深刻之認識，同時本年風雨調和，農作物非常繁茂，故本年度之出貨工作必將圓滿達成云

大舉勘查邊陲資源
科學技聯將設調查委會　本年開始工作

於此時局重大之秋對國內資源之調查誠感必要，因此協和會科學技術聯合部會近日決定以自然科學部會爲中心着手設置資源綜合調查委員會（假稱）預定自來年度起對於長白山大興安嶺、北滿凍土地帶以及外蒙從未勘查地區實施資源調查，以資促進我國石炭人造石油等鑛產部門之增產，故以本年度爲始，展開滿洲科學調查陣，努力發揮有機之活動云

國展美術部　閉會延期
因觀者踴躍・故多展三天

滿洲藝術院主催之第五次國展其美術部自本月十三日假國都大同公園博覽會場內永久施設館，舉以來，連日參觀者絡繹不斷，國展事務局爲不負國民之熱心，乃將原定閉會日本月廿五日延至廿八日

名士賞
贈予優秀作品作者

此外，入選作中，除八月上旬審查當時有大臣賞及特選以外，頃更由各名士特對優秀作品之東洋畫三幅，西洋畫六幅，工藝品三件，書法三帖（未定）授與個人賞，關於此事，國展事務局於廿二日發表如左，

「武部總務長官賞」
△東洋畫（土）作者＝新京淺枝青甸，
△書道　未定
「三浦關東軍局總長賞」
△西洋畫（風塵去來）新京＝佐竹禹甫
△同（工人群）奉天＝岡田敬二
「岡田興銀總裁賞」
△西洋畫（少女與部落）新京＝劉榮夫
△書道　未定
「大澤中銀副總裁賞」
△東洋畫（紡織圖）四平＝張蔡擱
△西洋圖（巴爾葛之女）新京＝太田眾愛
「鮎川滿業總裁賞」
△西洋畫（習作）新京＝三上豐一
△書法　未定
「山崎滿鐵副總裁賞」
△西洋畫（花園）安東＝王玉閣
△工藝（家具一套）新京＝池永英夫
「二宮滿拓總裁賞」
△東洋畫（紡毛線）新京＝馬場黎子
△工藝（賦裝飾品）吉林＝馬振揚

又書法未定者，定於九月中旬決定，他再國展於以上之美術部終了後，更定自本月卅一日起至九月十二日止，舉行工藝展，自九月二十一日起至卅一日止舉行書法展

捕鼠彩票開獎

爲奉天市民對預防百斯篤澈底瞭解起見首都警察以獎勵方法宣佈以期市民得以安全，此外並實施捕鼠，兩次第二次捕鼠彩票已於日前在首都警衛生科及各方關係者列席下公開抽籤，結果中彩號碼如次

一等　三四八三（賞金一千元）
二等　一六七九（賞金三百元）
三等　一一五〇（賞金一百元）

希各中彩者於九月廿日以前持票領取獎金，倘逾九月廿日時，即不付給，現預防注射等，擴於完善之途，今後市民仍應協力捕鼠

農研技術委會開幕

日滿農政研究會技術委員會，於前（二十三日）午前九時半，假新京記念公會堂舉行，出席者有寺尾，滿田兩常任委員以下松島松野，香村崎木，横瀨，井上等日滿兩委員約六十名，首由寺尾委員長致辭後，次由寺尾，滿田兩常任委員報告會務概況並預算等，十時二十分許，總會終了，其後復推五十子會員爲委員長，舉行技術浸透對策委員會，當由五十子委員長致辭，細野幹事報告會務經過，爾後乃由各擔當者分別報告左列諸事項

一、農事試驗機關之技術機械的檢討（細野幹事）
二、農村技術浸透實積之研究（村越委員）
三、農事指導員之養成訓練方策（關根委員）

前記案今終了後，復自午後三時起，舉開米穀增產委員會，席上由日本方面委員對左記問題報告後，五時許即散會矣

一、關于水田造成之研究（千葉委員）
二、關于栽培法改善之研究（田中幹事）
三、關于水稻施肥之件（荒川委員）
四、關于水田用器具之研究（國村委員）

再二十四日之會議，則予定舉開新農法確立委員會及大豆增產委員會云

明日中元
大同佛教會決以追悼英靈

明（廿六）日爲中元節，每屆是日各宗教團體，皆舉行孟蘭盆法會，滿洲大同佛教會，於本市東文會支援之下，亦定於是日舉行孟蘭法會，藉以超度大東亞聖戰捐軀軍之警並殉職官公吏等之英靈，新京早升佛國，速得解脫，當日除在該會本部讀誦孟蘭盆經外，並定自午後六時，於忠靈塔前舉行慰靈盆法會云

大同俱樂部網球賽
由始至終一貫緊張

大同俱樂部十週年紀念網球比賽會，於二十三日午後一時起，在大同公園網球場舉行，藤田紡績會社社長樓年逾六十，但沙場老將，體來尤有可取，馮滿清氏之前攻後守，谷次亨氏之反手抽擊，王輔古氏即聚之有力，有獨到之處，次外邊諸全國硬式網球一流滿日選手之會集球精彩，好由有于秋，致使觀衆學廉稱讚，歷經小時之熱戰後，已完全爲滿日選手團結一致之比賽，照片左起爲谷，王，馮三氏會後合影

比賽成績錄

伊藤	一一六	種田
三井	一一六	渡池
神中	七四	王純古
中西	六一	湯爾清
宮副	七五	馮世英
藤木	三六	李成綱
空井	四六	李德濤
朝倉	五七	李書李
山本	五三	作中
福島	一六	川中
高杉	七三	豐島
後藤	七五	李書宣
妹尾	四六	大
石橋	六三	山
大野	三六	松岡
平井	一六	佐藤
西田	六四	佐川
安井	六三	山本
西脇	四六	谷次亨
竹腰	六三	張炳聲

三宅總監等將檢閱奉公隊
首都・本月二十八日

值此大東亞聖戰下，爲圖奉公隊訓練能力之向上，故三宅中央總監，于谷兩副總監決定對管下重點總隊及一部主要總隊，實施檢閱，對首都奉公隊檢閱日期定於本月廿八日午前九時開始，檢閱主點，除對於警護勤員狀況加以檢查外，同時更將對警備訓練及隊員活動狀況作詳細檢閱，首都奉公總隊連日正在積極準備訓練中

鄰組視察團
下月赴日本

爲視察戰時下日本國民組織及鄰保活動之狀況，以資有所借鏡起見，協和會首都本部，特選拔優秀分會長及班組長三十名，編成國都滿系鄰組日本視察團，預定十月上旬由京出發，亘二十一日間，赴東京，大阪以及各大都市視察云

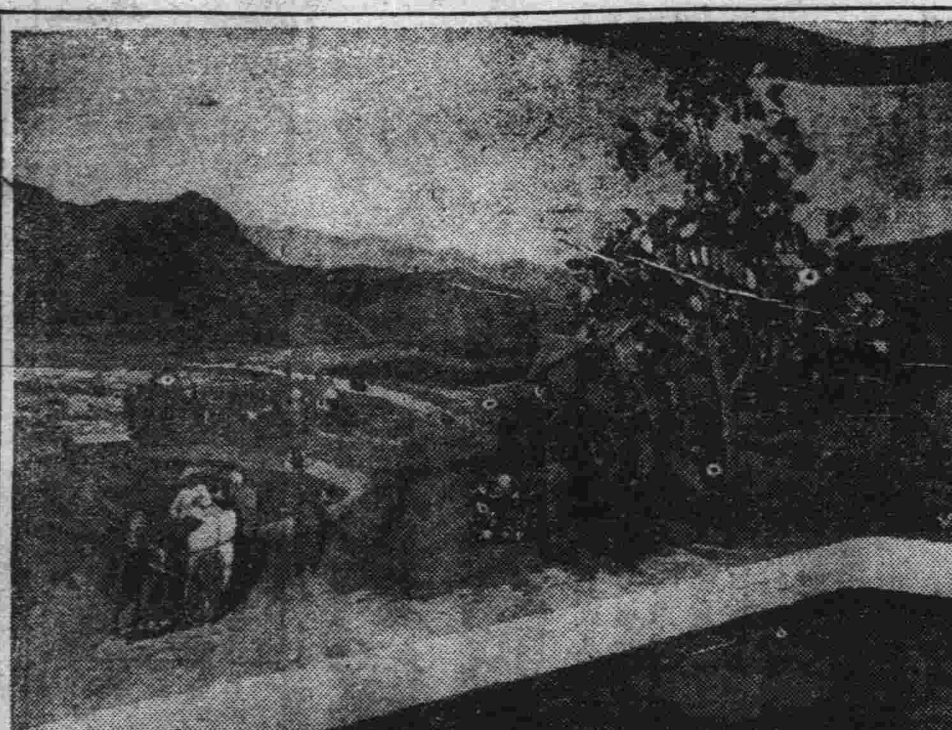

木下馬戲團　慰軍表演
廿八日—卅日

歷戰世界各國動態微妙之際擔任守護大東亞共榮圈北邊之國軍將兵，其責任與使命實屬重大，爲慰問其每日之勞苦功高，是以乃有以馬戲團招待國軍將兵之舉，日下在新京市出演中之木下馬戲團爲對國軍將兵略表感謝微意起見乃特定自本日廿八日起至九月三十日間，招待在新京之國軍部隊，想屆時定有一番盛況云

禁煙講演會
自明日開始

全國厚生運動週間展開後，全國國民，無不欣喜振奮，刷新生活，走向勉勵紀律之途，新京市禁煙科，爲呼應此盛大的厚生運動之進行促使鴉片癮者，及早脫離苦海，再作社會上有用之材，同時爲喚起第二代國民永久拒毒之觀念起見，已決定於廿六，七兩日間，每日自午前十時起，至午後一時止，假國泰電影院，舉行學生禁烟講演大會，由多數各級學校學生參加，皆以勸導禁烟爲題，紛傳披瀝宏論並請關係者擔當審查員，從事評判，對於優秀者授與獎品，開會時召集癮者及一般市民前往聽講，用以喚起彼等自省自覺之決心，講演之後，更將放映電影，以爲餘興云，

宣撫後方頗收宏效
鈴木顧問談新民會現狀

【東京廿三日電】新民會最高顧問鈴木中將，爲謀新民會更有進一步之活動而與日本朝野有所連絡，並與前最高顧問現大政翼贊會安藤副總裁正式辦理交代起見，曾於十八日來東京，頃對記者叩新民會之現狀及將來擬展開新民運動，等如下＝

洲之協和會，日本之大政翼贊會，密切連絡，然如何始能具體連絡，此爲當前問題，關於與翼贊會之關係，今後一俟翼贊會及其外院之興亞同盟，有所整備，可當解決，新民會在此之外，尚有華北之治安自衛問題，國民之組織問題，此點則與日滿不同，華北各地，現在尚有相當之共產軍及逃亂之殘黨，妨碍吾等工作，日軍刻正逐次討伐，軍隊討伐之後，新民會即置身於前線從事宣撫，並與軍與政府相連繫，進行治安強化運動，迄今業已舉行四次，第五次即將於十日舉行，此種運動，在擴大治安地區，封鎖敵人經濟上，收效頗著，將來軍隊亦有前來歸順者，新民會應求加強以往之保甲制度，以此爲根本，指導樹立鄉村自衛制度也，爲者在晉組成先鋒隊武裝自衛團，已收宏效故訓練模範市鄉村之優秀分子，然後武裝，名曰新民先鋒隊，目下各地正編制中，與此武力工作併行，而努力於擴得鄉村中之知識階級，加以組織者勿需待言也

全國科學聯協　在協和會開幕

當茲大東亞聖戰下，協和會科學技術聯合部會，以樹立科學技術翼賛體制爲目標，定自二十五日至二十七日三日間，擬舉開『全國科學技術聯合協議會』，於今日（二十五日）午前九時起，在協和會館正式開幕，第一日之日程，午前爲開會式，午後開始協議，有總務長官演述科學技術聯合部會運營方針及說明各事項特別委員會之報告，各科學聯處理委員會之報告，

第七回科學審議會　審議七種事項

第七回科學審議委員總會，已於廿四日下午一時，在國務總理官邸舉行，出席者有武部會長等五十餘人，開會後，首由武部會長致辭，其次直木委員長報告，再次國田參事官報告事務，然後開始議事，審議左列各項，

一、滿洲國產資源肥料對策
一、防止凍霜災害之對策
一、還擴方法及增進其能率之對策
一、鋼之代用品對策
一、各種生產品利用機械力之具體的方策
一、適於滿洲之生活科學對策
一、滿洲國產資源監事對策

會報告，最後舉行講演，諸一部議題上呈協議會云

依安縣警備隊　實行治肅工作

【依安】現當青紗帳起之時縣境區域廣且大，難免不逞份子蠢動，縣警務當局爲保境安民之澈底，派遣警察警備隊，全員出動，實行治安肅正工作，警備隊警佐縣長張人傑率令之下，率同官警不時梭巡境內，以故我縣雖在此不靖之時，賴警察防衛之優良，得能安居樂業云

西豐商金社　業務頗發展

【西豐】本縣自本年五月，開原商工金融合作社設立西豐支社以來，一般商工業者均感便利，於六月末，派來理事白永田氏，蒞任以來，力謀事業發展，而在七月之結果，現在貸款額已達三十餘萬圓存款超過廿餘萬圓之多，該氏在金融界服務，歷十有四年之久，頗能了解商民之情形，博得人士之好評，據悉三月而業績發展實爲驚人，現更爲便利商民計，自本月中旬始，辦理國內滙兌手續捷便，費用輕微，一般商民，更徹一層便利，將來該社之業務，想更強擴展矣

依蘭馬車檢查

【依蘭】警務署，因鑒及管內所有乘客馬車，大都經過年久，品質過性，若不加以檢查，惟恐將來發生不測，對於乘客有所不便，因此於本月上旬，即實施乘客馬車之檢查，凡依蘭管內之乘客馬車，均招集於北門外國高校運動場，以作實地之檢查，當開受檢之乘客馬車，共計一一五台，內有不合格者約七十餘台，同時令其急加工改造或修理，以備隨時再檢查云

蒙疆施政躍進　運動綱領決定

【張家口電】蒙古聯合自治政府，於九月一日欣逢成立三週年紀念，故決定自是日起亙三月間，實施第三次施政躍進運動，當于各鄉鎮建設及治安之強化，並於廿二日午前十時，在張家口召集全蒙參事官開會，決定運動實施綱領如下

一、蒙民素懷以同甘共苦之觀念擁護政府，貫徹親日政策，
二、強化各街鄉鎮村行政機關及下級幹部之組織
三、強化最低物價政策，以鞏固經濟工作之基礎，而展開新蒙古建設運動云

訓練愛護團員
四平鐵警隊綜合查閱

【四平】四平鐵道警護隊於本月廿一日，午前十時，在四平鐵道運動場，舉行本年度愛護團特定者實務綜合訓練查閱式，當日來賓側，有奉天鐵道警護隊愛路科長品川警護官，〇〇部隊長，協和會泰事長，統監部深取主事，四平驛長，工務區長，電氣區長，警護側，安藤隊長，以下愛路關係警護官愛護團員爲鄭家店，虻牛哨，雙廟子三處，各六〇名，計一八〇名，最初國民儀禮，繼之閱兵各個教練及密集訓練，手旗訓練，下午一時，實務訓練，鐵路巡視，步哨斥候，傳令諸動作，鐵道補助，保守訓練（鐵道，布設電柱等）二開始運動競技，並舉辦各種遊戲最後由安藤隊長講評，直至五時始盛況裡而行閉式云

尊貴的血染着峰巒
旅順戰蹟・入城風景令人快然

東調滿連寫（6）

關東州館

▽…每個館都有箇一個特徵，和愛好擁護它的一羣人，我們若是把腳步從儘蒼館，抑或是開島館，移到這裡關東州館的時候，那在我們的腦裏，它是換了纖細的盛裝，肩依着楊柳，背負着蒼翠水，靜之靜的綠蔭它

▽…它不是脂粉塗得太少，也不是沒有熱烈的情緒，直到一場秋風，一陣秋雨從它的頭淋過以後才慢吞吞地把它拉出來，這樣因着大連的美麗，遊人才漸漸賞識了

▽…它佔據着百卅四年的士地，藏蓄五光十色的玩藝兒，這裡是歷史的展示殿開陽裡，是關東局行政組織的一覽，並高懸着自首任關東都督陸軍大將大島義昌起，直至第四任，經過關東廳長林權助（十一任）南次郎大使，至全權大使梅津軍司令官的擴大照片

▽…與這隔着一條小道而相對着的那是日俄戰爭時的旅順要塞戰蹟，裊繞的紙型，除了讓你聆聽不見槍砲以外，還有閃電，繁星的砲火，牽引着遊客的視線，令人神往，象徵的血見爛漫的入城，水師營的會見，心裡也怪快然的

▽…從這裡再拐個彎，在東北的一個房角裡，燈光輝映下在人縫中顯出兩個人維妥糾糾面，頭頂着草帽，肩荷着鋤頭，攜着一隻介在籃裡，裸着足，袒着胸，頓聚精神下，席地青年，充分表現着收穫的滿意，真的不會動作，假的你又辨不出，它是甚麼做的，遊人始終是揣着一隻難解謎的

▽…水族館也在這裡弄着異樣的波紋，浪花飛濺着，遊人忘返，這都是甚麼魚達日本人都在此閒着「瓜兒」「口麗鹿哪啊！」時時會繫進你的耳鼓！

＝上照＝「戰蹟」之一

股票行市

前場（八月廿四日）

▽奉天股票（短期）

股名	開盤	收盤	大值	小值
滿取	[illegible]	[illegible]	[illegible]	[illegible]
新東	[illegible]	[illegible]	[illegible]	[illegible]
鐘紡	[illegible]	[illegible]	[illegible]	[illegible]
新鐵	[illegible]	[illegible]	[illegible]	[illegible]
滿業	[illegible]	[illegible]	[illegible]	[illegible]
同新	[illegible]	[illegible]	[illegible]	[illegible]
滿鐵	[illegible]	[illegible]	[illegible]	[illegible]
同新	[illegible]	[illegible]	[illegible]	[illegible]
營紡	[illegible]	[illegible]	[illegible]	[illegible]
東棉	[illegible]	[illegible]	[illegible]	[illegible]
滿亞	[illegible]	[illegible]	[illegible]	[illegible]
滿煙	[illegible]	[illegible]	[illegible]	[illegible]
電業	[illegible]	[illegible]	[illegible]	[illegible]
同新	[illegible]	[illegible]	[illegible]	[illegible]
商新	[illegible]	[illegible]	[illegible]	[illegible]
新船	[illegible]	[illegible]	[illegible]	[illegible]
五品	[illegible]	[illegible]	[illegible]	[illegible]
鉄鋼	[illegible]	[illegible]	[illegible]	[illegible]
南滿	[illegible]	[illegible]	[illegible]	[illegible]
大興	[illegible]	[illegible]	[illegible]	[illegible]
電々	[illegible]	[illegible]	[illegible]	[illegible]
同乙	[illegible]	[illegible]	[illegible]	[illegible]
同新	[illegible]	[illegible]	[illegible]	[illegible]
新龍	[illegible]	[illegible]	[illegible]	[illegible]
特產	[illegible]	[illegible]	[illegible]	[illegible]
滿土	[illegible]	[illegible]	[illegible]	[illegible]
撫審	[illegible]	[illegible]	[illegible]	[illegible]
就毛	[illegible]	[illegible]	[illegible]	[illegible]
同新	[illegible]	[illegible]	[illegible]	[illegible]
大機	[illegible]	[illegible]	[illegible]	[illegible]
同新	[illegible]	[illegible]	[illegible]	[illegible]
滿工	[illegible]	[illegible]	[illegible]	[illegible]
滿化	[illegible]	[illegible]	[illegible]	[illegible]
土木	[illegible]	[illegible]	[illegible]	[illegible]
東拓	[illegible]	[illegible]	[illegible]	[illegible]
瓦斯	[illegible]	[illegible]	[illegible]	[illegible]
日魯	[illegible]	[illegible]	[illegible]	[illegible]

▽大連股票（短期）

股名	開盤	收盤	大值	小值
五品	[illegible]	[illegible]	[illegible]	[illegible]
滿取	[illegible]	[illegible]	[illegible]	[illegible]
大新	[illegible]	[illegible]	[illegible]	[illegible]
新東	[illegible]	[illegible]	[illegible]	[illegible]
鐘紡	[illegible]	[illegible]	[illegible]	[illegible]
新鐵	[illegible]	[illegible]	[illegible]	[illegible]
郵船	[illegible]	[illegible]	[illegible]	[illegible]
新船	[illegible]	[illegible]	[illegible]	[illegible]
商船	[illegible]	[illegible]	[illegible]	[illegible]
新帝	[illegible]	[illegible]	[illegible]	[illegible]
日魯	[illegible]	[illegible]	[illegible]	[illegible]
日糖	[illegible]	[illegible]	[illegible]	[illegible]
日鹽	[illegible]	[illegible]	[illegible]	[illegible]
日石	[illegible]	[illegible]	[illegible]	[illegible]
鋼管	[illegible]	[illegible]	[illegible]	[illegible]
滿業	[illegible]	[illegible]	[illegible]	[illegible]
滿鐵	[illegible]	[illegible]	[illegible]	[illegible]
同新	[illegible]	[illegible]	[illegible]	[illegible]
大和	[illegible]	[illegible]	[illegible]	[illegible]
大機	[illegible]	[illegible]	[illegible]	[illegible]
同新	[illegible]	[illegible]	[illegible]	[illegible]
電濟	[illegible]	[illegible]	[illegible]	[illegible]
同新	[illegible]	[illegible]	[illegible]	[illegible]
瓦斯	[illegible]	[illegible]	[illegible]	[illegible]
同新	[illegible]	[illegible]	[illegible]	[illegible]
滿化	[illegible]	[illegible]	[illegible]	[illegible]
土木	[illegible]	[illegible]	[illegible]	[illegible]
郊外	[illegible]	[illegible]	[illegible]	[illegible]
電々	[illegible]	[illegible]	[illegible]	[illegible]
同乙	[illegible]	[illegible]	[illegible]	[illegible]
永新	[illegible]	[illegible]	[illegible]	[illegible]

▽哈爾濱股票（短期）

股名	開盤	收盤	大值	小值
滿取	[illegible]	[illegible]	[illegible]	[illegible]
新東	[illegible]	[illegible]	[illegible]	[illegible]
滿業	[illegible]	[illegible]	[illegible]	[illegible]
新鐵	[illegible]	[illegible]	[illegible]	[illegible]
滿鐵	[illegible]	[illegible]	[illegible]	[illegible]
電業	[illegible]	[illegible]	[illegible]	[illegible]
同新	[illegible]	[illegible]	[illegible]	[illegible]
大興	[illegible]	[illegible]	[illegible]	[illegible]

▽東京股票（短期）

股名	開盤	收盤	大值	小值
東新	[illegible]	[illegible]	[illegible]	[illegible]
郵船	[illegible]	[illegible]	[illegible]	[illegible]
同新	[illegible]	[illegible]	[illegible]	[illegible]
鐘紡	[illegible]	[illegible]	[illegible]	[illegible]
新鐵	[illegible]	[illegible]	[illegible]	[illegible]
帝新	[illegible]	[illegible]	[illegible]	[illegible]
大新	[illegible]	[illegible]	[illegible]	[illegible]
鋼管	[illegible]	[illegible]	[illegible]	[illegible]
日石	[illegible]	[illegible]	[illegible]	[illegible]

▽大阪股票（短期）

股名	開盤	收盤	大值	小值
大新	[illegible]	[illegible]	[illegible]	[illegible]
新鐵	[illegible]	[illegible]	[illegible]	[illegible]
鐘紡	[illegible]	[illegible]	[illegible]	[illegible]
東紡	[illegible]	[illegible]	[illegible]	[illegible]
日新	[illegible]	[illegible]	[illegible]	[illegible]
新東	[illegible]	[illegible]	[illegible]	[illegible]
帝人	[illegible]	[illegible]	[illegible]	[illegible]
新帝	[illegible]	[illegible]	[illegible]	[illegible]
郵船	[illegible]	[illegible]	[illegible]	[illegible]
商船	[illegible]	[illegible]	[illegible]	[illegible]
三重	[illegible]	[illegible]	[illegible]	[illegible]
神鋼	[illegible]	[illegible]	[illegible]	[illegible]

滿洲儲蓄債券實價仲值厚（△印來月抽籤）（實五錢高，買五錢安）

回	值	回	值
第一回	[illegible]	第六回	[illegible]
第二回	[illegible]	第七回	[illegible]
第三回	[illegible]	第八回	[illegible]
第四回	[illegible]	第九回	[illegible]
第五回	[illegible]	第十回	[illegible]

家庭
婚後倦怠期（下）
怎樣縮短！
克。

不過一方面對於某種趣味愛好甚烈，而他一方面，却毫無所感，這時強制讓他也會有這種趣味，這該是錯誤的，因爲這不但不會收得成效，甚至有決裂的危機。在這場合我們該用一種動機引誘他，不可能的話，更該共同創造一種新的趣味，此外如旅行，登山，都是調和這倦怠期最有力的方策。

假如在這期間已有了子女，那該是最好的調和劑了。不論如何薄情的男女，對於他們的子女，沒有不喜愛的，這是本乎天性，實在的，子女也確會與他們精神上一種無上的慰安，會使夫婦的感情也因之融和起來，譬如男人工作了整天，疲倦的身子，回到家里，一看見自己的子女，會立刻的去撫抱，還其間的愛力，會使他忘却了疲勞，忘掉了一切的煩惱。所以在這倦怠期的主婦們，應當用全付的精神注意到子女的教育上，使令子女能特別康健，活潑，清潔以慰藉丈夫的清苦，而維繫家庭的和樂。反過來說，母親對於子女的教管，毫不注意，使子女特別的愚蠢，骯髒，這最容易使丈夫發生不快之感，夫妻間的愛只少也要受影響的。

世界文學家歌德曾經這樣說過：『結婚生活，由厭意味去說，是致審的開始。』瑞典愛倫凱女士也曾有過同樣的議論：『凡不盡母親責任的事，不論結婚總是罪惡的，反之，不論正式結婚與否，凡是盡了作父母使命的，都是神聖的。』這樣說起注意致審子女是婚後女人的天職，已不待言了，何況還能調和夫婦倦怠的感情呢？

不過在這時期，如果沒有子女的，也不必失望。最好夫婦間要有一層深的諒解，男女之間要互相的慰藉。因爲這時他們一定全會感到寂寞與空虛，而尤其是女的更甚，總之在這夫婦的倦怠期，男女互相諒解，該是一件最重要的事。

我的丈夫
文玉　表芬

名・利・害了・愛情

我公開了我自己的罪狀，對於我自身並沒有若何的慰安，對於我自身的問題，也沒有什麼解決，但是今次能有這樣一個機會，能以把我的欲訴無從的幽怨傾吐給社會輿論法院，這已經就是我光榮的勝利了。

收入少生活倒很幸福

我是未受包辦婚制度所束縛的人，在高級中學時代和我一個朋友訂了婚，他的學識很好，容貌也很秀美，但是他的家庭很貧窮，當時我曾經想這總比執絝公子強的多，我們就結了婚，但在社會上也找到了一個職業，初入社會的青年，月入當然很少，可是我們的用度彼此都很節省，飲食等物質的享受雖低，但精神生活確是親友之中所未有的。他下了班就回家，和我談話，讀書散步在門前的馬路旁。一年的光陰，我們過着幸福的日子，我生了一個小孩，他的努力的結果，月入也增多了，收入雖多，開支也隨着增加，因爲作事必要交際的他的開銷當然也與以前不同。幾乎每一個禮拜六都有宴會，他不回來，我同孩子玩，也不覺太寂寞。反正他不回來，我是一定要等待他的。

學會吃酒打牌　升了主任

因爲交際還需要，他的朋友一天比一天多起來，有一次我一直等到他後半夜一點鐘他面帶酒意的回來了。當時我問他爲什麼同來這樣晚，他說因同實勤酒醉在友人家中，我就再三的勸他以後不要再多飲酒，他說喝點酒能有精神，不喝酒是不熱鬧的。於是有時在家中我也給他預備一點酒。

過了一個多月他竟一個宵未回家，次日回來說是打牌去了，上司給面子那能不去呢？啊！我又多知道一件事情，上司找打牌，小職員多是應當奉命的。因爲他喝酒打牌結識了朋友，因爲打牌上司提升他作了主任，我們的生活當然也充裕了。

他苦鬪了五年，家中治了田產，他由主任又升了科長他有了名望，我作了科長的夫人，我們的小家庭由兩人而變了四個人。

戀女同事拋棄我了

升了官，有了錢，夜裡不同來也成了常事，突然的他說奉派赴外省調查事情，竟有三個月無消息，後來寄信來說是他與一個女職員訂了婚要求我允許，我就寫了一封信說他沒有出張，是自己告假給一個女職員回故鄉了。我哭了三天三夜他也沒有回來一直到今朝我等他二年了，依然是渺無蹤影我此時才知道金錢和地位是有害於夫婦的幸福社會的力量是能把一個有爲青年引到名利色的途徑天呀！我的前途在何處？

小常識
—多屹—

▲小米飯與菠菜（不加油鹽，祇須放在沸水中煮幾分鐘即可）淨食之數月，能治肺癆病，即重性丁香葉上之清潔露水以之洗濯，眼睛不但能去眼火且能預防其他諸種眼疾之發生

問病
遍身出疙疸　如何是好

問：於去年九月間，不知因何身體上即出如豆粒般的疙疸，（如被蟲咬一樣的疼痛）時散時出，初則以爲無關緊要，但現在仍然未好而且愈出愈多發硬，雖然用各偏方洗，均未見効，吃解毒丸亦無功，上週聞會赴奉天市某醫院注射藥針，亦未見好，所以敢在貴欄恐此種時奇病症，稍受涼熱均出出時心中十分焦燥，先生早日指示良方是爲德便（奉天侯貴顯）

答：據來函所述，判症之結果似爲蕁麻疹之病，調治之方法。
1，宜在每日或隔日早晨飯前半小時內服大量硫苦之混合劑，使之每日達到便泄爲止。
2，應使胃口消化良好，食易消化之食品，少吃油膩魚肉及其他刺激性之物。
3，應到相當之醫院請醫師確症詳診處方注射解毒劑。
4，在空腹時多飲開白水。
（懷仁醫院趙萬驅）

婦保健常識
過勞孕婦

給嬰兒哺乳的婦女，其體內的養分，自然不免過多之消耗，尤其是生產過勞的婦女，最易遭受結核菌的侵襲多因而成結核病者不外是胎兒吸收她的養分，致使殺菌能力爲之減低，這種病的特徵，也就是孕婦在最初的數月間，時而發生惡心，嘔吐，或飲食不振等病狀，其預防法，惟有在生產前後，多攝取滋養分豐富的飲食。

內都夫人
印度的婦女領袖

前次大戰時，國民黨領袖甘地先生提倡不合作主義，他希望用消極不抵抗方法，達到印度的獨立。這運動頓時蓬勃起來，內都夫人亦毅然的拋棄了她的詩人生活，投入甘地領導之下，率領婦女，作改造印度社會，國謀獨立的運動，從此她便成爲印度婦女的領袖

內都夫人加入印度國民黨後，便往印度各大城市中，作種種宣傳運動。內都夫人以其精闢的議論，曾喚起了無數愚昧的民衆，努力於民族解放，夫人一度擔任印度國民會議的主席，不久即辭職，一九三三年，領導印度的羣衆們作破壞鹽法的運動不幸被總督逮捕下獄，拘禁九個月。待釋放後她仍從事於獨立運動。

內都夫人在印度有一件特別值得頌揚的事，就是打破了印度和一個平民內都結婚。因爲依照印度，婚姻的制度凡高貴的婆羅門階級的平民結婚的，而她獨反對，竟然和內都結婚。這種反抗的精神也是望塵莫及的吧？

內都夫人今年已有六十二歲，生於印度東古安州合物拉白物地方的一個婆羅門教家庭中，她至今仍有青年愛國的精神，在這次大戰爆發時，她又和甘地，尼赫魯等不合作運動，以自己身體貢獻於印度的民族，實施多彩獨力運動，那是多麼值得欽佩。（續完）

胃腸疾患、脚氣、營養障碍等症
欲期維他命B1奏十全之効者，必須投以維他命B1豐富之強力劑。……米太寶靈爲強力高單位之維他命B1劑在普通成人，每日僅服二片，已足補充其一日需要量（一瓩）。故用以保健胃腸，振興食慾，旺盛新陳代謝，賦活已衰細胞，改善營養，增強抗病力，促進疾病治癒等，咸奏確實效果。
（包裝）100片　500片　1000片
總發行　滿洲武田藥品株式會社　奉天市大和區春日町
強力米大寶靈片
（強力メタボリン錠）
2-93

鹿茸活血濟坤丸
△婦女內用奇藥△一袋保見功效△直接達到病根
總發賣　奉天大西城門外路北　九州大藥房

汗疱脚湿趾癢治療劑
一滴即靈　去濕止癢
好痛！好癢！
頑固的汗疱（脚氣）用有特殊的深部浸透作用之本劑只以一日一次的簡單抹擦可期徹底的治療
【包裝】一〇cc　二五cc　一〇〇cc　五〇〇cc　各一瓶裝
製造　塩野義商店　發賣　塩野義製品株式會社
疱膚靈　塩野牌

SP-86

大同報

發行者 康德新聞社 新京特別市中央通四三
康德新聞社營業所 新京特別市六馬路三二
報費 一個月一元五角六分
廣告 每行一元三角
電話 總務局 編輯局 營業局
振替口座新京一〇七

所羅門夜戰記
艨艟展神威壯烈奇襲
信念在必勝果然奏捷

【〇〇軍艦上桑、森田兩海軍報道班員廿四日電】八月八日午後五時、暮色沉沉、自西南太平洋所羅門群島〇〇島南方海上東進的〇〇艦隊旗艦〇〇的檣頭上、已高高的揭起信號旗、全艦隊的將兵們、仰觀這輝煌偉壯的大旗、耳邊宛然像似聽得「日本海軍傳統的夜戰上我們必須勝利、各員宜冷靜沈着、克盡全力以當戰事」他們不禁莞爾笑了。誠然、日本〇〇在小島土拉基附近施行的夜襲、堪媲美於日清戰爭時威海衛海戰和日俄戰爭時旅順港海戰、其奇襲之精壯烈、令人咋舌。

請看！日本艦隊在猙獰的一座寬僅十五浬好像海灣般的狹窄海峽裏、直衝入敵人大艦隊中、縱橫擊沉敵甲巡二隻乙巡一隻、驅逐艦六隻、更大破驅逐艦二隻、由此實可想見其戰爭如何豪壯、而此種作戰的構計、在世界海戰史上、實在是無出其右者了、迭次戰敗的美英聯合艦隊、本擬傾舉全力襲來西南太平洋上、以做最後掙扎孰知一逢日艦及日海軍航空部隊、便猝遭失敗、轉瞬間即化爲海底屑物、其運命良可悲痛、記者等得以搭乘〇〇艦隊旗艦、親身參加此歷史的海戰、目覩日軍餓勇爭戰及粉碎敵艦之情景、感慨無量、爰來乃顯此夜戰從軍記、揭揚日軍神威、以下是從軍記之概要

第八次詔書奉戴日 勝利之師高舉戰果

八月八日、我們登上了向所羅門群島〇〇北方海上征進的〇〇軍艦上、海面是碧綠色的、好像浮着一層靛藍色的漆油、有時、海面突然閃起幾道亮光、騰起了幾條飛魚、以旗艦爲中心的我們底艨艟、本定〇〇節的速度、分水排浪、顯示它底堂堂威容、登在艦橋上、看見了長官以下全員都將防暑服換上整整齊齊而沒有一點兒褶痕的白色夏服了、他們的臉仁裡都閃耀着熱烈的光輝、尚候着戰鬪、下士官、兵士們白色的作業服下面、繃着腳絆、只是我們仍然穿着防暑服、〇〇參謀看見了我們底這種姿式、好像是發怒般的說、「你們沒有帶袖子的和長褲腳的衣服、萬一若受傷了怎麽辦呢」然而我們是並不惧死的、手中已牢牢地握着鋼筆和照像機、早已將死生置於決戰中了、

回到士官室、借了幾件兵士作業服換上、並領來防毒罩士官室的黑板上、大寫着、「八月八日是第八回大詔奉戴日」、進來的士官們一看見這字、都面浮着微笑嘁喃着說「啊！今天是大詔奉戴日呀！看！象徵着發展的八字、竟有三個、一定是吉兆啊！」昨夜、在這間屋子裡〇〇參謀也曾言及此事、宣稱我艦若在這佳日施行奇襲無疑的必會成功、艦隊將兵一想起此語、便也都以爲當此佳日、無論做甚麽事情、都不會失敗的料來這種念頭也必會是國民共通的感想吧

果斷施行夜襲

午前八時廿五分突如喇叭筒中放送出各按汎扇配置的命令、啊！大料敵機來了！我們飛跑在艦橋上、傳說在艦隻左舷悠遠的雲間有敵機六架、但是終未能使我們肉眼看到、便無蹤無影了、九時喇叭又鳴、今次見右舷方面雲間敵機一架着行飛翔、不久我們的旗艦和各艦都齊發高射砲、敵機倉忙逃去、〇〇參謀回顧左右而言「現在看見尚好！等午後便困難了」、幸得天祐、等午後敵機又來偵察兩次都被我艦侵瞞過去、時光一刻一刻的划去彷晚五時頃、在艦橋上的長官以及幕僚也悲應急、我們先要覺悟我們的艦隊試否已被敵機發見、然而我們必死的突擊信念、是任何危險所不能搖動的、有決意者終被天祐、日艦突擊狹窄的海峽並沒有考慮美英聯合艦隊的戰術、然而竟克奏了卓越的功勳、

暮色漸深、碎白的浪花被艦頭衝擊得不斷地湧起、此間敵機一架也未曾出現、由此可判然知悉彼我海軍傳統的差異、這點、更使〇〇長官增強了斷乎夜襲的決意、大概敵人現在已遵從着戰法的常識、而繼續在所羅門北方海上搜索日艦呢吧、

一會兒、長官的訓辭在檣頭高高揭出、發令促進全將兵奮起、艦隊繼續前進着、右舷方面是一片扇形的小島、

〇〇參謀長站在薄暗的艦橋上、嚼着餅乾、拍着旗艦砲術長的肩頭說現在好了以後只有果斷實行、全艦砲術長了」不久、天色深黑、右舷上空南十字星已昇起、視界黑忽忽一片、再也不能辨別方向、不久前往偵察的艦載機拍來報告傳稱土拉基附近有六隻敵艦已經發火、這乃是我們航空部隊晝間攻擊的戰果、午後五時五十分、激勵喇叭嗚嗚響起來、雖然在決行夜襲的當前、但兵士們仍然照樣的訓練、墻證日本海軍是怎樣有着綽綽的餘裕訓練就是實戰、我們海軍這樣做實在是理所當然的事情我艦刻刻地迫近了敵艦隊、官兵們都充滿了自信、精神充沛、滔滔地向前征進、氣概之雄溢吞壓太平洋全海面

蠢敵終未發見日艦

主計長和副官爲作戰鬪終了後的準備、叫人豫備汽水和飯團、他們說「十二點突入一點就能完了、照這種情形去辦理」眞是可驚的自信啊勤務以外的兵士、都在艦內選擇涼爽的處所悠悠的小睡一天沒降下艦橋的航海長忽然出現在士官室、自言自語的說「稍睏一會就動手了」他的容顏很煥發、毫沒有委頓之色、本來他是長官乘坐的旗艦的航海長、責任是很大的啊

滿面短髭的砲術長向軍醫長要視力疆的維他命劑飲用因爲視力比什麽都重要、機關長說「我在喝啤酒慶祝還早一點、明天行吧、現在來一杯水作祝盃罷、」航海長接着說、「可是喝水太多、戰鬪時小便很不方便啊、」但是機關長到底接過來水大笑着說、「倘沒有關係、因爲機關室總是出着汗、有時候竟出冷汗啊、瘦長身材的水雷長說、「看我的、今晚出去一定能夠命中」實在的他爲了今夜、已竟訓練了幾多年啦、同時今晚已竟完全豫備妥當了、試想我們在決死的夜襲之前、並沒有豫想的緊張心情、士官室是一片天眞的和樂

不久接到航空部隊的通報、得知晝間攻擊時、又擊沉了敵方乙巡二隻、驅逐艦二隻運送船十隻、並燒毀甲巡一隻、驅逐艦二隻、輸送船多隻、這時水雷長說「啊、完了嗎、沒有我們的分了麽」引得大家又笑起來、以後大家都並排倒在士官室的沙發或椅子上小睡、精神充沛的少年飛行長先向敵上空飛出去了、我們仍瞞在士官室、敵側的波音很高、刻刻迫近了敵境、想到了一會就要展開明夜間海戰、那能入睡呢、忽然發令「戰鬪、二十二時突入的隊形」、艦隊已竟進了土拉基海峽入口、十時卅五分「各就戰鬪部署」的喇叭響了、艦上艦內都很緊張、我們也背着防毒面具拿着鉛筆手帳站在旗甲板上月暗風高、眞是淒涼萬分「要仔細的守望、沉着的監視啊」、這種聲音響徹了全艦、因爲迅速發見敵艦是最重要的事啊、艦正以〇〇節的速力突入海峽、艦首方面的水平線附近、高燃着火燄那是今天日本航空部隊猛炸焚燒的敵艦、守望者忽然叫着黑影、右〇度、似乎是艦影、其實是〇〇島的一邊、又有一個不易看見的黑影現出來、似乎是小驅逐艦、不過向左稍轉就走遠了、大概是沒想到日本艦隊能到這兒在這個當兒風又挾着冷氣吹來、驟雨也下起來了、黑暗得只有哨兵的白制服能看得見

左舷又發現哨戒的敵驅逐艦旗艦避着它、一路向〇〇島南進、守望者又喊着『艦首方面有三隻艦影向這方來、已竟走近了』、這三隻甲巡爲怕夜間空襲、才由白天的位置向別處移動、可是我們旗艦巧妙的把它們收拾了、一直走近〇〇島、敵仍然未曾注意、艦載機在空中擲了三個〇〇彈、通知了敵艦位置、飛行長不禁微笑、旗艦穩穩的進了海峽深處、突然起了水音、是發射了水雷、這時左舷的敵大概是注意起來、對後面的軍艦〇〇放出照明彈、軍艦〇〇也開射了主砲、爲時是十一點四十分同時右舷後方的敵艦中雷了立刻兩斷而沈沒、這就是英甲巡澳大利亞型的轟沉、不久它旁邊又昇起了火焰、這是後續艦砲彈擊中的敵艦、我忽然又覺得膝頭受到很大衝動、塞着棉花的耳也聽到很大聲音、旗艦主砲也開砲火了、是左舷砲擊、初彈就命中了敵艦的腰間、我們的探照燈由左舷射出、青白光裡浮出了敵三煙突甲巡二隻我們繼續的砲擊敵艦上的火焰也逐漸擴大

敵艦形成火團

在有艦船二倍高的地方、可以看得見水柱、起火的敵艦上的火焰、映照海面、紅光焰天、狀極悽慘、日艦隊之全砲火、一齊射擊、旗艦的主砲、轟轟之聲、驚人耳鼓敵艦的砲火、似乎開始集中於旗艦、但他們所發射的砲彈都落到離日艦很遠的水裡、敵艦火焰和日艦探照燈砲火相映照、形成一片桃色

被火焰所包圍的敵艦、向日艦方面突進、艦頭上冒着火花、看得很淸楚、這就是美國甲巡阿斯托利亞型、他的前面的砲口對着日艦吐火極少猛烈、但這決不是表示勇敢、而突進的、大概是因爲失却操縱的自由、所以有這樣悲壯的姿式、詳細一看果然敵艦都被火所包圍、但是依然用二十五米徑的機關槍掃射、副艦長高呼『敵以機槍掃射、都要低下頭』這時、彼我之距離僅〇〇米、用眼去看只見在火團中有三棵煙突、森田報道班員用一寸長的望眼鏡在觀看馳驅於火中的敵人的混亂的情狀、此時、耳中所聞者只是『命中命中』的聲音、和高射砲高射機關槍震耳的響聲敵彈由日艦檣後部斜貫、但毫無損傷、副艦長又高呼曰『傳令向艦長報告本艦無恙』此時日艦砲火猛射、命中敵艦將敵艦擊破

日艦隊一路西向未幾接得報告謂、後續艦都已到齊、艦船均無恙」、午後二時、日艦隊尋原航路一路向西方航駛、〇〇參謀說道『可賀啊光輝的戰果』可賀這兩個字眞正耐人尋味、接續〇〇參謀又說『此次所獲的戰果非常浩大、頑強餘的敵人留在那裏、等着明出動航空部隊去轟炸他們』一面說一面畫着地圖、示明已判明的戰果、日方受敵彈的旗艦〇〇和軍艦〇〇僅受輕傷、無碍於航駛、據工作分隊長說『等到天亮、就可以修理』『南海的夜色、於勝利的歡欣裡、已經漸漸發白了但因怕有敵機來襲、防空警戒依然繼續、我等於歸還〇〇基地的途中、在〇〇士官室得聞故國大本營發表、無線電報告、謂殘餘之數甲巡及輸送船、九日已被日航空部隊擊沉、聞悉之下、不禁欣然色喜、並捧以感謝之誠意而歡禱聖戰成功

加軍師團長 於第厄普被擄

【柏林廿四日電】據德軍方面情報稱、加拿大軍第二師團長羅列斯少將、於第厄普上陸作戰、已被德軍俘虜、俘獲百零五名之英國士官中有上校二名及參謀部員十三名云

社說 新人物的舊思想

在社會文明日趨進展的時代裡。任何人也不甘心作一個腐敗的分子。想使生活行爲不腐化。故必先洗滌自己的思想。頑固的人物已成爲到處遭受擯棄的對象。所以自衛形象之士。都已紛紛退避三舍。新陳代謝。青年們便應運而生。時代的新人。奮鬪的健者。這是如何令人欣喜的名句。彷彿是社會未來改進的責任。都完全的放在他們的肩上。他人的崇敬。本身的自豪。於是時代的中心。也彷彿把握在他們的手裡。然而新人物的評價。標準是什麽呢既不能僅取於外表。故必須能有新的思想。所以今日我們可怕的並不是腐化的而是新人物卻具有腐頭腦的可怕。他既欺了自己騙而又欺騙了他人。結果是障礙了社會的進步。這種人究竟是什麽型的呢。只好舉出幾個例子來便可證明了。第一種是犯傳防疫不注射。第二種是大馬路上吃零食。第三是懶惰不看博覽會。這三個例子彷彿是很小的事情。然而這確是新腐化型的標準代表

預防注射 政府不惜浩大的經費。就是爲了確保國民安全。不但政府和警官積極努力。奉公隊。醫業者也熱心的動員。但是竟有漠視防疫的所謂新人物不理解政府愛民的熱心。不注射的也有。不注射而另想種種既騙自己又足以影響他人的行爲。這實爲文明社會所不容。更不配以新人物自居了。

避免見聞 爲慶祝滿洲國建國十周年。在首都舉開了空前的大博覽會。把東亞各國家經濟產業的狀況。介紹的無遺。更展覽我國的飛機大砲等精銳的武器。及皇軍赫赫的輝煌戰果。設計的苦心。使我們快感。使我們增加時代的知識。如果在博覽會觀光一週。那如何在共榮圈裡作了一次旅行。美麗的設計。藝術的裝飾。足以推動我們生活的樂趣。但開會多日竟有多人懶惰。依然是裹足不前。結果日系人超過了滿系人。其實博覽會最該明野台戲和辦廟會的意識不更重大嗎。穿着洋服看翻皮影。而不到博覽會去觀光。這不能算得爲新人物吧？

街頭大嚼 街頭擺床設攤。本來既有碍於觀瞻。又防於交通。可是文明都市的豪華建築下。有的賣香瓜的烤包米的。賣豬頭肉的。來作了雜亂的點綴。有的人大吃大嚼。有的人不吃也閑着看。瓜瓤滿地青。買的人且行且嚼。不以爲恥。這樣的行爲還稱得起爲新人物嗎？諸如此類的事情。自己壓犯而不知。還談什麽文明和改新呢？想要在今日社會生存。須由自己本身先改革壞的毛病作起。新人物更要有新頭腦。否則這種僞善的色彩。實腐化之不如。還談的到改造社會嗎？

德蘇兩軍挾頓河死戰
科齊爾尼克夫斯基硝煙瀰漫中天

【里斯本廿三日電】莫斯科電稱、德軍集結大軍於庫列斯卡亞東南地區、在強力空軍掩護之下、後續部隊陸續渡河、努力強化東岸陣地、蘇聯軍亦動員戰車及砲兵隊、拚命阻止德軍渡河、故頓河兩岸之德蘇兩軍、目下正演呈空前之激戰、據倫敦接到莫斯科消息稱、頓河之渡河戰鬪、已達於最高潮、德軍在努力縱行擴大渡河戰中

他方科齊爾尼克夫斯基東北地區之戰鬪、亦日愈熾烈、茲將倫敦情報所報告者誌於下：

科齊爾尼克夫斯基一帶、煙焰瀰漫中天、有如焦灼之地獄、草原地帶各處點在之大小湖沼、因溫度過高、已盡枯竭、蘇聯軍憑藉於深壕之中發避毫無間斷之砲彈、德軍之戰車、硝煙砲火冒衝、仍在猛烈前進中

中央洲西部地方 印民猛烈反英

【盤谷二十三日電】據新德里電訊、印度反英鬪爭、雖於英官憲嚴烈彈壓下、但愈趨熾烈、據廿日英方發表稱印度中央州西部地方、二十日下午發生大規模民衆反英運動、地方長官及警察隊急往彈壓、但因事態嚴重、故又出動軍隊、地方長官已受民衆攻擊、致負有重傷、生命頗危險云、

一、馬德拉斯市警官隊於各處與印度人之遊行示威隊衝突、並逮捕其首領

一、馬德拉斯州南部之特里其諾波利市、警官隊與印度遊行示威隊發生衝突警官用棒毆打民衆、並閉鎖商店

一、在馬德拉斯州東部之哥達維亞利、亦有大規模之暴動發生、聽說民衆襲擊郵局並燒却郵袋

一、孔拔（聯合州東南部）印度羣衆襲擊警察署、對建築物放火、縱燒、致使警官隊發生多數死傷者

印度騷動狀況

【里斯本廿三日電】據英國方面情報傳稱印度騷擾事件復報如次

一、加爾各達市之暴動、繼續發生、其他各地區、民衆亦頻頻與警官發生衝突因羣衆投石、警官隊乃對之開槍、遂有多數之死傷者

一、加爾各達市內國民會議派機關報被處停止發行者至二十一日已達十三家矣

印度教反對 印回分離

【柏林二十三日電】據德國通信社傳孟買之消息稱、印度教執行委員會、對回教徒聯盟要求印回分離主義之宣言、表明反對之意向

日駐埃及公使等 乘機飛抵羅倫索馬貴斯 候乘交換船歸國

【羅倫索馬貴斯廿四日電】日本駐埃及公使、鈴木九萬暨公使館員五人、其他日僑十二名、廿二日自開羅乘機到達羅倫索馬貴斯、由德、意領事、前往機場迎送、導至宿舍、俟交換船午後一時到達後、即行返國云

鎌倉號駛羅港

【昭南廿四日電】交換船鎌倉丸、廿三日在昭南靠港、廿四日午啓碇直駛羅倫索馬貴斯

南美烏拉圭 亦對德意宣戰

【里斯本廿二日電】據倫敦電稱南美烏拉圭政府、對德意兩國佈告宣戰、據息、此次行動本於巴西烏拉圭共同協定云

烏政府否認 宣戰之傳說

【紐西廿三日電】烏拉圭官場、廿三日否認烏拉圭對德意兩國宣戰之事、僅因巴西於廿二日布告對德意已成交戰狀態、故烏拉圭政府首腦於大總統帕得未爾司會之下開緊急會議、愼重檢討當前事態、結果帕得未爾乃致書巴西大總統巴爾加斯、內稱烏拉圭對巴西盡力協助之意嚮時之間未對軸心國採取交戰狀態云

雙馬晉島慘敗 美國極沉默

【里斯本廿三日電】關於美兵二百登陸馬晉島作戰失敗之消息、日本大本營之發表早已傳至美英兩國、但至廿一日傍晚、尚未有任何正式反響、茲據華盛頓電稱、美海軍部當局宣稱、馬晉島地區、乃美國太平洋艦隊司令官尼米特所轄、對於日本方面之報道、如有必要時當由該司令官有所批判此外、則一切緘口無言

據布宜諾斯艾利斯之電報、則可徹美國對於馬晉島作戰之徹底敗北、又欲採取素來之常套手段、而躊躇發表云

雲貴物價飛漲

【廣東廿三日電】渝物資局局長何兆谷、前曾視察雲南貴州兩省、於廿日返渝、報告西南地方物資缺乏與物價高貴情形、暴露抗戰地區民衆之困窘狀況、彼所報告大意如左

雲南省內紡織工廠、製造二種生產品、供給省內、尚感不足、且因棉花缺乏必須仰賴於四川陝西兩省貴州省並無紡織工廠、故棉布類極其不足、兩省一般物價、皆較重慶高貴、民衆生活極其不安云

巴達維亞的和平風光

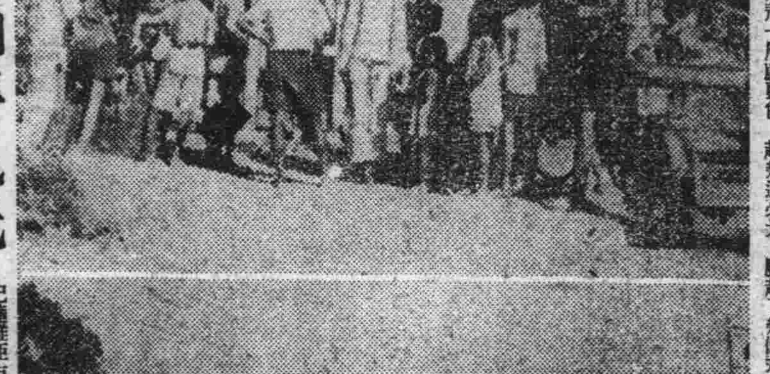

巴達維亞市內樹立了四五十處放送塔、每天放送馬來語新聞、唱歌"日本語講座"以飽原住民們耳福、他們因爲初逢乍見、所以都叫牠作"唱歌樹"此外於戰爭勃發後一時竟告中絕了的巴達維亞市內公共汽車、最近已經恢復了、各站的名稱、都改用了日語、實足的呈現着新生的表情＝照片＝放送塔和聽衆（上）巴斯站的盛況（下）

滿洲國十年經濟建設史【上】

序言

一順應經濟要綱致力產業開發 克服內外艱難樹立不拔根幹

滿洲國本年適逢建國十周年、建國以前、滿洲並無統一的政治機構、經濟的分野、猶然依然尚未脫離半封建農業形態之域、然而於茲滿洲國以其永遠至高的建國精神而誕生、以此崇高的精神爲基調而積極進行政治、經濟以及文化等建設工作於新滿洲經濟於建國後即已萌芽了從前的滿洲經濟、其組織及機構的極劝推單純、此於建設工作之際純以極自由的立場而急速樹立了合乎國家目的的理想經濟政策、滿洲國計畫經濟的根本原則、於大同二年三月的滿洲國經濟建設要綱上、已有明文規定、其後復於康德元年三月對日滿經濟統制方策要綱、康德三年八月對滿洲國經濟第二期經濟建設等多數要綱、均分別有着明和指示、由此即到達滿洲國經濟的方向、目的等一切手段和方法等、已經明確、而且目今世界各國不問其爲交戰國或中立國、均入於狂奔確立高度國防國家體制的狀態、滿洲國自建國當初、即確定了經濟建設大綱、更置重點於產業的開發、確實且計劃的實行、曾以重要物資之增產、而專念於日滿綜合國力的增強滿洲國的產業開發、自其發展過程以觀、大體可分爲次述之三個時期

產業開發的三個時期

第一期即建國當初的五年間（自大同元年至康德三年）即所謂產業開發的準備時代、當此時代正是重視中央地方行政機構的整備、治安的肅清維持、以及一切財政幣制統一確立等建國基本行政的時代、至由產業上觀之、則僅止於實施產業資源之基礎調查的程度而已

第二期乃第一次產業開發五個年計劃的時代（自康德四年至同八年）此第一次計劃、乃造成滿洲國第二期經濟建設的根幹階梯、自該計劃實施後、滿洲國遂一躍而占在近代工業國的地位了

至於第三期則乃第二次產業開發四個年計劃時代（自康德九年至同十年）該時代以第一次之開發爲基礎、更求在及將來、其有更高度的發展、頗可期待焉

第一次產業開發目標

第一次產業開發的目標、置重點於當有事之際的必要資源的開發、以謀國內的自給自足及供給日本的不足資源、爲確定將來滿洲國產業開發的根基、即必計劃的逐行鐵工業的開發、農畜產的改良增殖及有關此種種通信施設的擴充並對於各種開發上必要資金的調達、以促進國力的進展、及國民生活的安定、茲援各年別考察其實施經過如次、

第一年度之突飛猛進

（一）初年度計劃實施後僅經半載、即因中國事變勃發、於茲遭逢本計劃立案當初所未顧及的困難事態、即（甲）事變勃發以後、對中日本之援助、頗受相當影響、（乙）限應日本生產力擴充計劃的誠在狀況及物資的需給關係漸次明確的同時、由於資源的調查的進展、致於初年度、本計劃的修正、竟而不可避免、然而修正計劃其重點置於鐵工業部門、（丙）鐵礦較諸當初計劃增約二倍、鋼塊約一倍半、石炭約三成、電力約爲八成至於其他品目、亦按既定生產目標、分別有所增大同時（丁）並著漸追加飛機、化學工業以及工作機械等部門開發種目、於農產及交通通信部門、亦對生產目標之修正、有相當的增減、修正資金計劃、由當初的廿九億圓改訂爲六十一億圓、其他部門別、鑛工業部門達約八成、占以決定的優位

實行了國的物動計劃

（二）第二年度依據按照修正計劃、而繼續其逐行、爾國中國事變擴大進展、日本的資材、技術、勞力各方的援助、均不能依照預定實行、故同年度的實績、未克適於目標者實屬不勘、當有同年度即昭和十三年度、日本開始設定物資動員計劃、滿洲國亦順應之而設定了自國的物動計劃、自同年度第四四半期起爰乃移諸實行、

（三）第三年度內外多事多端自始至終即中國事變浸外有諾門罕事件、歐洲大戰勃發、於是滿洲國遂重重點於鐵、石炭、非鐵金屬及電力等方面定了「康德六年暫定物資配給基準」、因此同年度的實行計劃、自較修正五個年計劃的年次計劃、相當縮小了、

第三年內外多事之秋

然而於建設的最盛期、更復發生諾門罕事件對計劃的逐行發生相當障碍、更於八月末第二次歐洲大戰開始、招來對德斯特機器等的輸入難、於是致使五箇年計劃的逐行、飽受重大影響

由上述事情、即可推察第三度幾多困難事態其生產實績、較諸予定計劃、並未收獲不良成績、僅於鐵鋼等部門、多少減產、農業部門因受災害故、一部作物減產若干、概已收得預期的成績、此外於本年度中農產部門、逐次實施重要施策如左

創設或實施米穀管理、特產專管、主要糧穀統制、小麥及粉配給統制、與農合作社的

科學之滿洲

第七回科學審議會開會

（照片＝第七次審議會場情形）

第七回科學審議委員會總會已於二十四日午後二時假國務總理官邸舉開、先後由武部會長及直木委員長致辭、岡田參事官報告事務、嗣由沼田參事官說明諮問事項、更決定各諮問事項主查分項組織委員會、至於研究結果、於可能範圍內、迅速提出議論書、各諮問事項之主查決定如左

△第一號 板野研究官（依滿洲國立果產源之肥料對策如何）

△第二號 志方副院長（從礦災害防止對策如何）

△第三號 松村理事長（選礦方法及其効率化之對策如何）

△第四號 田丸研究官（飼料之代用品對策如何）

△第五號 關口鑛工技術員協會理事長（各種生產利用機械力之具體的方策如何）

△第六號 阿部衛生技術處長（適應於滿洲之生活科學對策如何）

△第七號 植村保健司長、（依滿洲國產資源之醫藥對策如何）（照武部長官）

振興科學强國急務

武部總務長官於審議談會話

武部總務長官於科學審議委員會總會席上致詞如左

當前 曠古未曾有之大戰爭、爲充分發揮國家之總力、達成聖戰目的、建設大東亞新秩序着想、振興科學技術實爲不可或缺之條件、前者日本決定科學技術新體制、積極振興科學技術、洵爲當然之處置

我滿 洲國亦鑑及產業經濟發達之現狀並地理上環境之特異性或國內資源之蘊藏狀況尤以科學技術之振興或基地獨自研究之要望、如前次本總會議決、認爲乃我國科學技術振興所最緊要者、今次總務廳企劃處改革機構之際、亦將此問題提出、於大陸科學院新設司掌本會事務以及有關科學技術振興之一切企劃立案各部門、七月以後、已漸次實施、且其第一步、需要以科學解決之緊急事項、今日以國務總理大臣之諮問事項、計有肥料對策等七項、希各位委員以豐富之技術與經驗、慎重審議、講求解決之方策、急速作成答案是所切望云、

翼贊技術之新體制

科學技術會三宅部會長談話

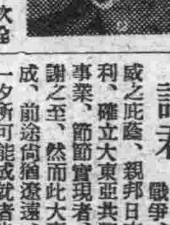

科學技術聯合部會第一次全國聯合協議會、已定於廿五日起、在國都協和會館舉行會期共爲三日、玆就聯合會之使命與今年度協議會、略一談之、

諸君 深知、大東亞戰爭、承御稜威之庇蔭、親邦日本大獲勝利、確立大東亞共榮圈之大事業、節節實現者、誠堪感謝之至、然而此大事業之完成、前途尚猶遼遠、非一朝一夕所可能成就者也、科學技術聯合部會自本年初結成以來、以至今日、爲達成會運動、勇往邁進、且今已決定舉行全國聯合協議會以爲科學技術翼贊具現之一方策矣

夫大 東亞戰爭、規模宏大、乃具有長期消耗戰性格之一大科學戰爭、爲取勝於有期性格之大東亞戰爭必須以國家之總力爲完成戰爭而結集動員以謀國力之伸展、故發揮科學技術之總力與其飛躍的發展、乃爲基礎條件也、於是乃以全科學者打成一片、結成聯合部會、所負任務有四一爲作興國防技術者之精神二爲科學技術之本然的振興三爲涵養

科學 技術知識、四爲對於國政運用之科學技術綜合的參畫、其目的在於達成此四大任務以養完成高度國防國家確定科學技術翼贊體制、而向實現建國理想邁進也是以同時聯合協議會中所協議之議題內容亦爲達成其四大任務耳第一部門＝討議將科學技術研究目標、歸一於國家總力戰之方向、並集中研究能力、涵養普通科學技術知識授以科學技術之教育第二部門＝檢討農業生產力之振興方法、並樹立食糧增產之技術體制第三部門＝討論鑛工業之能率提高及生產力之擴充、第四部門＝審議國民生活改善及體位之向上方策、今就以上四項略加說明、大東亞戰爭親邦日本之

赫赫 戰果、固由於日軍將兵奮勇力戰所致、然日本優秀科學技術之完全發揮、亦有絕大貢獻、按近代科學技術傳入日本、僅五六十年、在此期間、咀嚼其精華、探求其奧蘊、而加以改革之、遂有今日之大成、但日本科學技術之所以進展、大都由與歐美交換知識得來、今因今次世界戰爭勃發、知識交換業已中斷、於是各國必須振興獨自之科學、發揮獨創的技術、一部人士、謂於

戰爭 終結後、互相比較、恐有不如歐美之虞、此種消極的思想、殊非妥當、蓋以彼不如人之消極的思想、不足以打開難局故也、

今日 生產力之擴充、緊急問題、爲於第一部門、充分加以審議、究及教育部門之革新計、應建國、固不待言、然爲期研之準備、必須科學技術者之欲於知識封鎖以前、作充分諒爲諸君所盡知、關此亦於第二部門及第三部門詳加檢討、應早日具現其成果所謂人的資源之確保、隨戰爭之長期化、益趨重大、因此故積極倡導

生活 科學化、同時對第四部門之成果、亦予以極大期待

協議 會之舉行、即基於上述方針期全國科學技術者聯合協議會、發揮科學技術之總力、俾協和運動之日漸進展（照片＝三宅部長）

宣傳國兵法熱

合隆區長主任受表彰

本年度之國兵壯丁檢查、已於日前圓滿閉幕、收穫成績異常良好、其間之美談迭出爭傳爲佳話、玆者首都新京合隆區長宋演齊及同事務主任宋作霖兩氏、自於國兵法實施以來、即積極努力於宣傳工作、使之徹底之滲透於民間、及至本年度實施實質檢查之際、無論檢查之事務連絡上、壯丁之合格上、皆獲得超出一般之良好成績、是以足徵該兩氏之對於國兵法實施之熱心、今第二軍管區、第六徵兵署當局、爲激勵該兩氏之熱心兵事、計乃於日前各授與表彰狀云

靈峰探勝！

長白調查團卅一日結團式

協和會科學技術聯合部會、玆爲打開靈峯長白山神秘之扉前已決定編成學術調查團、定自九月一起亘三周間展開長白山第一次預備調查同時已任命國立中央博物館自然科學部長遠藤隆次博士爲團長、並定於本月卅一日在新京神社由久保聯合部會中央本部長臨席下、舉行結團式、又一行者團員計共十三名、經理十五名、人夫五十名云

請聽！名人講演

今日青年自興日

協和會館青年研鑽會今日（二十五日）爲青年自興日、協和會首都本部爲昂揚第二代國民之興亞精神、振作士氣以期向聖戰必勝之途勇往邁進計、故自今日午后四時、假協和會館第一會議室舉開滿系青年研鑽會、屆時邀請國都文人名士、擔當講演戰時下青年修養問題藉以喚起東亞青年之覺悟

市民捐

逾期處罰

自月初開始向市民徵收市民捐以來除各郵局中銀與銀等地一致接收外市署稅務科爲謀市民繳納之便利起見會組成三班輪流赴各區設臨時徵收辦事處刻據各班謂日來徵收成績農村區較市內各區繳納之成績爲佳、是以希望市街居住之市民急於本月月末之前依照徵收額迅速交納否則過期即有相當處罰務望未繳市民捐之市民注意云

市內各要衝

設博覽會全圖

大東亞建設博覽會、自本月十二日開幕以來、迄今已旬日有餘、每日前來參觀者氣勢頗爲踴躍、據近日報名之團體及其國外來者、已屢見不鮮、是故該博覽會事務局、爲謀前來者之便利起見、曾於市內各要衝行人易見之地、設立慶祝建國十周年大東亞建設博覽會、詳圖云、

馬連良慶祝劇團

十月十七日來京

華北演藝使節以馬連良爲中心之扶風社劇團、已決定由九月五日自北京出發九月八日起出演國際二十天、而後赴哈爾濱中央舞台露演、將於十月十七日全班來京出演之舞台預定國都戲院而出演日期爲八日間、（其中招待公演二日間）此次馬劇團之陣容異常堅强、計有青衣李玉茹小生葉盛蘭、小丑馬富祿、武生黃元慶花面劉連榮等可謂盡得紅花綠葉之妙復聞馬連良此來、將依次露演其得意佳劇如借東風四進士、蘇武牧羊春秋筆等劇碼云

齊燮元上將

昨訪陸軍病院

華北政務委員會治安總署督辦兼綏靖軍總司令官齊燮元上將一行、自抵京以來、每日往訪各政府機關忙碌十分昨該氏一行、爲慰問爲大東亞聖戰而戰病傷之白衣勇士特往訪陸軍病院、及恩賜病院並贈上慰問金各一封云

慶祝佳年蒙系熱！

扎蘭屯蒙系中學校體育大會

爲促進蒙系國民之體位向上體育聯盟當局、例年均舉辦蒙系中等學校體育大會、本年度興安東省體育聯盟爲慶祝滿洲建國十週年、特擬定於九月一日起、亘三日間、招集蒙系中等學校學生於扎蘭屯慶祝全國蒙系中等學校體育大會、在大會舉開前之八月三十一日、由代表者出席舉開會議、大會第一日舉開隆重之開會式後、比賽項目如左

第一日 籃球、歸傳競走、蒙古角力

第二日 陸上競技、籃球蒙古角力

第三日 閉會式後選手交驩會及次回事項決定協議會

紀念『仁與愛』十載偉跡

滿赤定九月十七日開東亞『十』字大會

高揭「仁愛」之旗幟、平時從事於一般救護事業、戰時則挺身活躍於彈雨中擔當傷病兵之看護、而如一般國民所感動之赤十字之慶祝十周年東亞大會、將於九月十七日、於國都新京盛大舉行、

滿赤當局、爲永遠紀念建國十周年起見、自今春以來、即行東亞赤十字大會開會之準備、而向日本及中華民國泰法印、菲律賓等東亞共榮圈之盟邦各國連絡、最近各國已皆欣然先後來信通知正式參加、是以乃定於九月十七日午後三時、於新京吉野町紀念公會堂、於國外代表約百名、國內代表一千一百餘名、合計約一千二百餘名參加下、而盛大舉開東亞歷史紀典之東亞赤十字大會此外更與此大會相呼應、自十四日起、亘一週間、於三中井百貨店、舉開赤十字展覽會、並於十七日自午後七時起、滿系於協和會館、日系於紀念公會堂、分別盛大舉行赤十字之夕、而紀念此大會之意義云、

鍛鍊强悍武士

治安部劍道訓練

治安部爲期振興國軍將士尙武精神、鍊成雄健强悍的武士、爲國干城、定於本月廿八日午前八時起在該部野球場、舉開治安部軍劍術大會、召集該部管下各軍管區學校代表選手一齊來京參加、昨廿四日業以大會委員長郭若霖氏之名儀、函請在日京滿軍政要人及關係各界、屆時蒞場、預想該日必有一番盛況云

谷民生大臣

視察中小學校

民生部大臣谷次亨氏、對於時局下第二代國民教育頗爲關心、玆爲現身觀察首都市中小學校現在教育狀況計、特定於今日上午十時親往大經路國民學校、除參觀授業外、並招集全學生職員訓話、更舉開座談會、中央放送局爲廣向全國學界介紹、特將大臣視察實況錄音、而向全國放送云

留日司法官

負笈東渡

第八回留日司法官、司法部民事司、事務官劉鍾棆及奉天高等檢察廳檢察官魏運五以下九名計十名、一行由補廿五日午後三時十分由新京出發、乘望號快車經由朝鮮渡日、該等留學生俱爲由各地法院檢察廳選拔之優秀審判官、及檢審官、自九月一日起、迄明年二月末日、歷半年之期間、於日本司法省研究先進日本之司法制度云

〃刷新生活之體制〃

月份牌合理與否也是一件很重要的事

昨日在國通開第一回月份牌討議會

爲期樹立國民的健全生活、月份牌的合理與否也是一件很重要的事情、我國爲製作一富有滿洲彩色的新月份牌、遂由民間和政府發起、於廿四日午後二時、在新京國通會議室、以滿洲事情案內所爲中心、招集弘報處、民生部協和會及各新聞社關係者舉開月份牌第一回討論會議、按既往所使用的月份牌、多半都是日本製品、輸入而來者、所以和我國的生活多少有些難以吻合的地方、例如一月元旦和五日的新年宴會等、在我國幾乎就沒有這種事擧、同時出此而外更有許多是國民生活上所必要倘付缺如的、所以使用起來很不便當、也正是爲了這個緣故才着手編纂適用於滿洲生活的月份牌、新月份牌是網羅國民日常生活所切要的諸項事宜而編製的、大家應當期待牠的早日完成

街頭攤販

闊貨流行

於首都人口激增而食料蔬菜以及其他各種物品之集散市場尙未完備之際、街頭攤床實有存在之必要但有一般小販懷投機取利之心理、而將其販賣物品流爲廣泛且有甚多之統制品如人絹等類多用暗價買賣從中獲利、此與統制經濟上破壞不淺有害異常故首都經濟保安科對之特別注意、是以令各有許可之攤床業者須備合賬以資隨時收查、更可免除私入私流之弊端、首都保安科方面對於攤床業者許可之認許發給上今後亦將特別考慮、決不使有小形雜貨店類之業者出現街頭致引出統制經濟之破壞行爲、亦避免多數民衆之趨於小販營商而影響農業勞力故今後攤床業者、在首都將有一番新的整備氣象云

郵政生命保險

實施五周年紀念日

國都盛大舉行紀念行事

郵政生命保險制度、自創始以來、迄至本年十月一日、恰爲五周年、是以郵政總局爲表紀念之意乃決於是日盛大舉行紀念式典、同時招待在京各機關代表者及三年以上從事於郵政生命保險事務之優良從業員、優良郵局代表者、及民間功勞者等多數並對優良從業員、及功勞者實行表彰、此外更於式典終了後、更行養老保險抽籤給付金之抽籤、（契約後經過二年以上者、至契約後十年止、每年抽籤一次、十年以上者每三年抽籤一次、仲籤者一等、付與契約保險金額之全數、二等半數上三等全額之一成）此外、並發行郵政生命保險制度五年間事業概要之小冊子、及紀念畫片、而向全滿各機關配布以期郵保制度之普及而資新規加入者之獲得並於紀念式典之前日、招待參加此制度創設之各功勞者舉開回顧座談會、藉資將來之發展、且於新京郵政管理局主辦下晝夜兩次舉開紀念電影大會、而慰勞在京郵政從事員之勞苦云、

金田東紡社長

訪問武部長官

東洋紡績株式會社長金田健藏氏、爲視察滿洲產業、日前來京、於廿四日、訪問國務院武部總務長官、並贈金五萬元、以爲增進國民健全娛樂、及厚生施設金之一部

大衆語

▼露天攤床、在首都人口衆多而市場尚未齊備的時候、的確是有存在的必要性、然而近來有許多攤床都走向小百貨店的形狀、於是便影響了全般的統制經濟、

▼獲利是人人希望的、就有許多利令智昏的人們、挺而逕法像某貨店體影的買出價上貨物而與攤床販者勾聯共圖厚利、便是攤床中的一種流弊、此外暗流暗出的行爲正不知要有多少、都是足以影響全般統制經濟的、

▼幸而保安、經濟保安兩當局、對此已有深刻的認識而將從事整頓這正是市民們都時別期待的、我們說願當局進行的順利與成功

妻的儲蓄【下】

人與錢的交響曲

協和會王指導部長夫人的儲蓄佳話

他一邊說着話、一邊從協和服的襯袋裡掏出手巾、在不停的抹着額上的汗、其實在勵行低溫生活運動的協和會王指導部長客室裡、它的熱度並不見得怎樣高呀！王部長把低下的頭部慢慢兒抬起來、從左邊的那一面窗櫺花格縫裡、把眼光送到街頭上去、看了一看飄飄狂舞的瑞雪、然後把眼光再收轉回來、對玉秋說道：

『眼看就到新年了、年末賞與要是明後日發下來的話、幫助子祺的款子可就不成問題了』

『我也是這樣的想、不過子祺他再三的向我說、最好多借給他幾百、因爲現在經營小買賣不比早先了、資本金起碼兒就得個千兒八百的、而且這是專以行商走販論、要是租上一兩間門市、恐怕何止一萬兩萬啊！』

『這樣一說、我們就不得不另謀一條良策了、因爲賞與金既使發下來的話、恐怕除去想成富國債券、所餘的現款也不夠他希望的數目、』

『那麼怎辦呢？』劉玉秋更加着急了、他緊接着追問着王部長說：『難道我們就眼睜睜的看着子祺窮死麼？』

『本來朋友之間是應當互助的、何況人這一生又誰能斷定誰不須誰的忙呢……』王部長很躊躇的『不過……我……』

『子衡兄！老實說你我都是責無旁貸的、而且子祺兄來在新京、除了投奔於你我之外、也絕沒有第二條辦法、我固然可以幫助他一些、可是我的收入與您比起來可就相差懸殊了、我以爲要想使子祺不致失望的話、第一步子衡兄須多拿出幾個錢來。』

『爲了幫助一個朋友、多拿出幾個錢根本就不成問題、不過方纔我已經說過了、既便等到賞與金發下以後……也怕達不到子祺所希望的數目』

『那麼除此以外、就再沒有好的辦法了嗎？』玉秋急的站起來、

『辦法雖有、也是遠水難解近渴？』王部長似乎也有些焦急了、

『總之、我們絕不能袖手旁觀啊！』玉秋他反復的把這句話說了兩三遍、

【三】

王太太給秀玲秀琴兩姊妹剛溫着牛乳於是一對小姊妹很快樂的、躺在床上唱着歌兒、忽然秀玲從床上跳起來喊着：

『爸爸！爸爸！』王太太向門邊望去、原來是丈夫子衡深鎖着眉毛、有一步無一步的走進來、他彷彿心裡擱一件難以解決的事、

『玉秋走了麼？』

『沒走！』

『怎麼他還沒走？』

王部長的目光凝注在壁上的掛鐘鐘擺上、半天纔對她說道、

『玉秋一來就說有事求我的、不過這件事並不是他本身的事情！』、王太太又多倒了一杯牛乳、雙手捧着送過來、

『那麼莫非是子祺求他託你？』王部長坐床在邊的椅子上喝了一口熱牛乳、

『事情倒是子祺託他向我說的、意思打算借錢、事先我以爲四五百的好辦、誰想到玉秋一出口、就說先得給他湊上一千圓……』

『一千圓？』王太太對這個錢數、似乎有些吃驚了、

『照實說我們的收入倒不算少了、若拿出幾個錢去幫助朋友、倒算不上是一樁難事、不過驟然就求我拿出一千圓借給他們、這實在是不易辦到的』他把牛乳碗放在茶几上接着向她說：

『你想！我們家裡每月的用度、那一件那一處不得錢、既便是月中有點餘欵、歸攏起來也湊不出這個數目啊！』

『唉！朋友是應當互助的、然而遇到了這樣的事情、我也是要束手無策了』王部長頹然的坐在那裡、整個的面龐浮上了焦急的彩色、

『爸爸！爸爸！』秀琴秀玲兩個小姊妹把牛乳喝完、一同跑在王部長的身邊、王部長臉部的愁雲忽然散開了、他微笑的扶摸着她們蘋果似的小臉、

『愁也無用、我們還是想一個萬全的辦法吧！』王太太把牛乳碗交給從門外進來的李媽！

『客人的茶、你要勤照顧點、不要涼啦！』李媽答應着走出去、

『總而言之一千圓錢我是辦不到的』王部長又恢復了適纔的焦灼、

『爸爸！用錢嗎？我有！』秀琴天真的掙脫了王部長的手、她從書架上把那存錢的小撲滿拿在懷裏走過來、

『爸爸！這裡有很多的錢』她指着撲滿笑容可掬的說：

『您打開看夠嗎？』

『傻孩子！』王太太笑着走過來、拉着秀琴的小手坐在床沿上、接着說：『只這個撲滿的裡的錢就夠嗎』

『媽媽！您告訴我！再有幾個撲滿纔夠呢？』

秀琴在王部長的懷裡、也替爸爸一千圓的問題着了急、

『好孩子！不要鬧了、還是讓媽媽替你們爸爸想法子吧』

你王太太慰撫着孩子們是這樣的說、

『你替我想法子？』王部長聽了妻子的話似乎很驚異、他半天纔向她說：

『不要開玩笑吧！我沒有錢、你何嘗又有錢呢？』

王太太微笑着向丈夫看了一眼！

『我想…我這樣對您說了、你也斷不會相信的、索性我把我的儲蓄摺子拿出來、給你看一個究竟吧！』王太太一邊說着話、一邊走到靠床邊的那一架鏡廚的方櫃裡、把一張中央銀行的存摺出來、回身遞到王部長的手上、王部長接過了存摺、急忙的打開了一看、上面明明的標着現金一千圓、於是王部長不由的心花怒放了、他很感激的對她說：

『眞的你怎會有這些錢的儲蓄呢？告訴我告訴我！』

『當然是省吃儉用積蓄下來的、不要急！還是把這個存摺先簽上了字、交給玉秋拿去借給子祺吧！回頭把我儲蓄的事可以慢慢仔細的說給你聽』

『那也好！』王部長點了一下於揣着一千圓的存款摺很欣快的走出去、

【四】

風雪的夜裡、別人都在入睡了、可是王指導部長倫坐在床邊的椅子上、和太太很高興的談着話、

『你怎會想到了儲蓄？』、王部長問着王太太

『我總覺着儲蓄這件事、不但可以富家、而且可以强國』、

『………』王部長點點頭、

『人們正在作事的時候、又感到了錢的萬能、忽略了儲蓄的重要、等到退職的時候、就是一般人心理的矛！』盾王部長很感慨的說、

『我雖然沒有甚麼先見之明、但是我終以爲家庭經濟對於任何事物、都應當採取未雨綢繆主義的、比方說秋天要是不預先漬菜、恐怕冬日裡也就沒有吃的了、就拿這個款交給你那一千存款來說、那本來是整整五個年頭節用積蓄下來的數目、沒若五年前我要不勵行這一筆儲蓄的話、恐怕今日借給周子祺的款項、也就無處籌措了、總之儲蓄這種工作、一般家庭不但要一體實踐、而且還要注重、使之守它的從減既可以安老防貧、復能籍以增强國力、所以說爲富家强國打算的人、捨此儲蓄一項、則別無良法了、你以爲我的話對麼？』

『………』王部長無言的微笑着、整個的面龐沉浸在愉快的氣氛中、他默默的在思索着、他想起了適纔借給子祺一千圓錢的事、他以爲國家應當感謝他的妻子、要不是得到要的儲金的幫助、怎會解決救助與友子祺的貧困呢？

『爸！錢不夠……有撲滿……』小床上正在酣睡中的小姊妹、有一個翻了一下身、吐出了這樣的囈語、王部長情不自禁的走過去、在一對小姊妹的俯髮上輕輕的吻着、然後慢慢的替她們蓋好了被褥、於是安立身形自言自語的說道：

『儲蓄運動何愁不成功、孩子們已知道它的重要了、』

人與錢的響交曲

股票行市

▽奉天股票（八月廿四日）（短期） 後場

銘柄	開盤	收盤	大價	小價
滿取	[illegible]	[illegible]	[illegible]	[illegible]
新東	[illegible]	[illegible]	[illegible]	[illegible]
鐘紡	[illegible]	[illegible]	[illegible]	[illegible]
新鐘	[illegible]	[illegible]	[illegible]	[illegible]
滿業	[illegible]	[illegible]	[illegible]	[illegible]
同新	[illegible]	[illegible]	[illegible]	[illegible]
滿鐵	[illegible]	[illegible]	[illegible]	[illegible]
同新	[illegible]	[illegible]	[illegible]	[illegible]
營紡	[illegible]	[illegible]	[illegible]	[illegible]
東煙	[illegible]	[illegible]	[illegible]	[illegible]
滿煙	[illegible]	[illegible]	[illegible]	[illegible]
電業	[illegible]	[illegible]	[illegible]	[illegible]
同新	[illegible]	[illegible]	[illegible]	[illegible]
商新	[illegible]	[illegible]	[illegible]	[illegible]
新船	[illegible]	[illegible]	[illegible]	[illegible]
五品	[illegible]	[illegible]	[illegible]	[illegible]
殷銀	[illegible]	[illegible]	[illegible]	[illegible]
南滿	[illegible]	[illegible]	[illegible]	[illegible]
大興	[illegible]	[illegible]	[illegible]	[illegible]
電々	[illegible]	[illegible]	[illegible]	[illegible]
同乙	[illegible]	[illegible]	[illegible]	[illegible]
同新	[illegible]	[illegible]	[illegible]	[illegible]
新朝	[illegible]	[illegible]	[illegible]	[illegible]
特產	[illegible]	[illegible]	[illegible]	[illegible]
滿土	[illegible]	[illegible]	[illegible]	[illegible]
滿毛	[illegible]	[illegible]	[illegible]	[illegible]
同新	[illegible]	[illegible]	[illegible]	[illegible]
大纖	[illegible]	[illegible]	[illegible]	[illegible]
同工	[illegible]	[illegible]	[illegible]	[illegible]
滿化	[illegible]	[illegible]	[illegible]	[illegible]
土木	[illegible]	[illegible]	[illegible]	[illegible]
東拓	[illegible]	[illegible]	[illegible]	[illegible]
瓦斯	[illegible]	[illegible]	[illegible]	[illegible]
日魯	[illegible]	[illegible]	[illegible]	[illegible]

▽大連股票（短期）

銘柄				
五品	[illegible]	[illegible]	[illegible]	[illegible]
滿取	[illegible]	[illegible]	[illegible]	[illegible]
大新	[illegible]	[illegible]	[illegible]	[illegible]
新東	[illegible]	[illegible]	[illegible]	[illegible]
鐘紡	[illegible]	[illegible]	[illegible]	[illegible]
新鐘	[illegible]	[illegible]	[illegible]	[illegible]
郵船	[illegible]	[illegible]	[illegible]	[illegible]
新船	[illegible]	[illegible]	[illegible]	[illegible]
商船	[illegible]	[illegible]	[illegible]	[illegible]
新帝	[illegible]	[illegible]	[illegible]	[illegible]
日魯	[illegible]	[illegible]	[illegible]	[illegible]
日糖	[illegible]	[illegible]	[illegible]	[illegible]
日鐵	[illegible]	[illegible]	[illegible]	[illegible]
日石	[illegible]	[illegible]	[illegible]	[illegible]
鋼管	[illegible]	[illegible]	[illegible]	[illegible]
滿業	[illegible]	[illegible]	[illegible]	[illegible]
滿鐵	[illegible]	[illegible]	[illegible]	[illegible]
同新	[illegible]	[illegible]	[illegible]	[illegible]
大和	[illegible]	[illegible]	[illegible]	[illegible]
大纖	[illegible]	[illegible]	[illegible]	[illegible]
同新	[illegible]	[illegible]	[illegible]	[illegible]
電業	[illegible]	[illegible]	[illegible]	[illegible]
同新	[illegible]	[illegible]	[illegible]	[illegible]
瓦斯	[illegible]	[illegible]	[illegible]	[illegible]
同新	[illegible]	[illegible]	[illegible]	[illegible]
滿化	[illegible]	[illegible]	[illegible]	[illegible]
土木	[illegible]	[illegible]	[illegible]	[illegible]
郊外	[illegible]	[illegible]	[illegible]	[illegible]
電々	[illegible]	[illegible]	[illegible]	[illegible]
同乙	[illegible]	[illegible]	[illegible]	[illegible]
氷新	[illegible]	[illegible]	[illegible]	[illegible]

▽哈爾濱股票（短期）

銘柄				
滿取	[illegible]	[illegible]	[illegible]	[illegible]
新東	[illegible]	[illegible]	[illegible]	[illegible]
滿業	[illegible]	[illegible]	[illegible]	[illegible]
新鐘	[illegible]	[illegible]	[illegible]	[illegible]
滿鐵	[illegible]	[illegible]	[illegible]	[illegible]
電業	[illegible]	[illegible]	[illegible]	[illegible]
同新	[illegible]	[illegible]	[illegible]	[illegible]
大興	[illegible]	[illegible]	[illegible]	[illegible]

▽東京股票（短期）

銘柄				
東新	[illegible]	[illegible]	[illegible]	[illegible]
郵船	[illegible]	[illegible]	[illegible]	[illegible]
同新	[illegible]	[illegible]	[illegible]	[illegible]
鐘紡	[illegible]	[illegible]	[illegible]	[illegible]
新鐘	[illegible]	[illegible]	[illegible]	[illegible]
帝新	[illegible]	[illegible]	[illegible]	[illegible]
大新	[illegible]	[illegible]	[illegible]	[illegible]
鋼管	[illegible]	[illegible]	[illegible]	[illegible]
日石	[illegible]	[illegible]	[illegible]	[illegible]

▽大阪股票（短期）

銘柄				
大新	[illegible]	[illegible]	[illegible]	[illegible]
新鐘	[illegible]	[illegible]	[illegible]	[illegible]
鐘紡	[illegible]	[illegible]	[illegible]	[illegible]
東紡	[illegible]	[illegible]	[illegible]	[illegible]
日新	[illegible]	[illegible]	[illegible]	[illegible]
新東	[illegible]	[illegible]	[illegible]	[illegible]
帝人	[illegible]	[illegible]	[illegible]	[illegible]
新帝	[illegible]	[illegible]	[illegible]	[illegible]
郵船	[illegible]	[illegible]	[illegible]	[illegible]
商船	[illegible]	[illegible]	[illegible]	[illegible]
三重	[illegible]	[illegible]	[illegible]	[illegible]
神鋼	[illegible]	[illegible]	[illegible]	[illegible]

中銀賬尾

十五日之中銀賬尾如左（單位千圓△印減）

紙幣	[illegible]
貸出	[illegible]
預金	[illegible]

今天影戲

大安 今日公演 加演新聞 國華出品有聲偵探冒險巨片 金玉滿堂 鳳凰 袁紹梅 主演 再期公演 鐵扇公主 漫畫

光明 今日開演 全市首映華新時裝最佳新片 小婦人 袁美雲 梅熹 王獻齋 主演 全新副刊 近日公映 武松與潘金蓮 新片

新民 八月廿五 星期二

國都 今日公演上海新片 國華公司有聲歌唱偵探巨片 金玉滿堂 鳳凰 袁紹梅 主演 十九日起連演七天 優待券末日有效 下期公演 藝華武俠巨片 紅蝴蝶 注意下期上海新片 翠屏山 主演

國泰 今日公演上海新片 全市首演華新時裝最佳新片 小婦人 袁美雲 梅熹 主演 廿五起連演七天 優待券末日有效 下期公演 國華出品有聲對白歌唱時裝愛情新片 奈何天 周曼華主演

長春 八月廿五日 早場 天河配 晚場 山海關 新天河配

續婦系圖

續婦系圖爲日本東寶電影公司之傑作、繼婦系圖之後、由長谷川、山田、高峰、綠波等著名明星主演、情緒纏綿、觀之令人心弦波動、誠哀情電影之妙品也、

（高峰秀子）

二十二日起開映 帝都劇場

商業登記

●經理人選任 經理人之姓名住所 哀慶源 開原縣開原街掬鹿大街六貳一 營業主之姓名住所 滿洲中央銀行 新京特別市順天區大同大街第五百壹號 一、設置經理人之營業所 開原街掬鹿大街六貳 康德九年七月貳拾參日登記 開原區法院

●舒蘭縣興農合作社變更 一、社長 譚英多 康德八年六月六日解任 左記者同日就任社長 陳天富 舒蘭縣舒蘭街當民區長安街縣官舍 右康德九年七月十三日登記 舒蘭區法院

興農合作社登記

●樺甸縣興農合作社變更 一理事 藤高一男 康德七年九月一日解任 同日左記者就任理事 前田銀鐵 樺甸縣城東門牌三號 掘越滿洲吏 樺甸縣城向陽街門牌三號 康德七年九月二十四日登記 樺甸區法院

●樺甸縣興農合作社變更 一理事 掘越滿洲吏 康德八年五月貳拾日解任 一、社長張祥記者於同月同日就任社長 趙振邦 樺甸縣城西大街路北縣公署公館 康德八年九月拾壹日登記 樺甸區法院

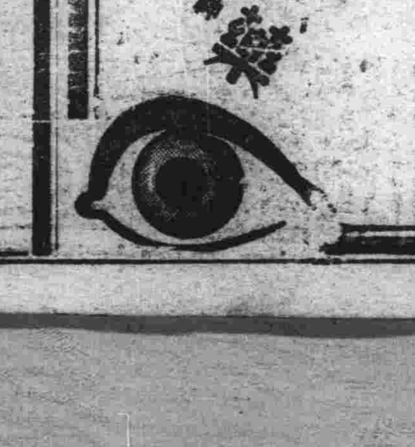

立本大旅社

客室寬濶 安全舒適 淸潔衛生 招待慇勤 西式臉盆 電灯電扇 溫涼水道 電鈴暖氣

疥癬濕疹

灑爾膚爲有機性硫黃製劑、並配適量植物性油、對於疥癬・頑癬・濕疹・汗疱・及其他諸種皮膚病有强力之殺蟲殺菌及制痒作用、而毫無刺戟、乃安全卓効之皮膚病治療劑也。

滿洲總發行 滿洲武田藥品株式會社

灑爾膚

各地通訊

今日國兵他年名將
遼陽壯丁檢查：青年皆企待

【遼陽】市內本年度適齡壯丁檢查之期、依照省第一軍管區命令、決定九月十一日在城內協和會市本部舉行、現因實施日期迫近之故、由市署行政科國兵民籍股、及軍人後援會遼陽市辦事處、共同協力、關於國兵事務暨類、及各種事項、業已準備完竣云、

双城壯丁檢查 成績優良

【雙城】本縣本年適齡壯丁竟達五千名之多、業於月初開始檢查、當局爲燃起國兵愛國熱誠、與檢查順利起見、特派富有現代時局經驗者社會館主事范先仁君、每於檢查之前、擔任向受檢之壯丁講演大東亞聖戰必勝之信念和國兵法實施之意義使受檢之壯丁、了解兵與國家之關係、人有當兵之義務、以期合格之國兵、盡舉忠貞之碧血、同作國家之干城、俾高度國防國家之制度早日完成所以每於講演完了之後、該壯丁等、人人振奮、個個精神、連日以來、不惟志願者層見疊出、而徵兵佳話乃屢見不鮮、因該主事之熱心講演、本年之國兵檢查、成績乃非常優良云、

安民區長得人

【雙遼】鄭家屯街、安民區長李子榮氏、因事辭職長假遺缺委爲鄭家屯協和分會、常務員楊越亭氏、接充該區長云

新任初等教師 分別派遣服務

【遼陽】縣署教育科長張恒瑞、現查本年縣下各校暑假開學後、教師缺員甚多、當將女子國高卒業優秀者、施行銓衡法、合格採用分別派遣各校服務、以事實成、其派遣地點姓名分誌如左、楊成環、高樹芬、李玉坤、東京陵、趙克勳、小屯子、佟雅清、羅大台、張玉華、穆家台、丁桂貞、唐思榮、陳鍾文、七嶺子、常慶歷、郭秀珍、林玉森、小傅合、洪桂貞、戴憲之、魏家屯、魏雲琴、城昂堡、安桂仙、大沙嶺、高玉勉、前柳讓子、程淋言、土堆子屯、李士蘭、張合子、宮惇惠、西三里庄、宋即卿、沙嶺屯、來敬中、佟素華、劉堡街河北、武桂英、亮甲山、栗有翼、劉堡街東堡、徐中学、吳舜英、張合子

促進協和運動
縣本部實施書記訓練

【呼蘭】協和會縣本部、爲强化各分會之協和運動、完遂大東亞戰爭、併養成分會運動眞正先達指導者、能垂範躬行起見、特將管各分會書記招、到呼街內實施訓練、茲將此次訓練之重點列左、
一、協和會之精神暨建國精神之徹底、
二、國家意識之昂揚、
三、時局認識之徹底、
四、重要國策之協力、
五、會運動之重大性、並分會實踐運動先達指導者意識之徹底、
六、分會運動具體資料之提示、
七、分會事務練達之正確、

協和會遷新址

【興京】協和會縣本部、原居東大營青訓一起、該會期達協和精神之實踐、乃於縣街中心、亞細亞胡同購妥極宏壯會所一處、鳩工復音煥然一新、因茲於廿日已遷入新廳舍執行會務云

庶務科長抵任

【湯原】由標務廳地方處關官榮轉湯原縣庶務科長之一瀨憲氏已於月之十七日午前十時於全縣職員歡迎中蒞庶登廳後稍事休息、即聽取任務科全體職員一一申告、並作種種勉勵之訓辭云

第二女高校舍 新建行地鎮祭

【安東】省立第二女子國民高等學校、最近增築之新校舍、於十七日工費投標結果宇都宮組以九萬八千元中標建築平屋式校舍於二十日午後三時、假同校舉行新築校舍地鎮祭云

地籍展示
（所有權者速往查閱）

【撫順】市之地籍整理、自客歲春季、經官民互相熱心努力着手實施以來、今次按七月三十一日附地政總局長之審決、自八月十日至三十日間、於撫順市公署地政科、施行公示、本市各土地權利者、在此期間內、關於地籍整理簿及地籍整理圖、到地政科可以隨意閱覽、如在即審決之確發生有被侵害情形者時、須決申請之、在此期間後、土地權利乃告確定、如再有若利何之不服時、亦無救濟之法、對此項希土地權利者注意、萬勿失却正當之權利是盼云

討論隣組關係事項
街分會招開班長懇談會

【呼蘭】爲縣本部諸多必要懇談事項、於十九日上午九時、由街分會招集各班組長開懇談會、關於國民保組織設立之意義、國民保組織之組會之提案、物資配給之提案、以及其他必要事項等作長時間之懇談、於午後二時許、始行圓滿閉幕云

調查家畜家禽

【海城】縣產業科當局、前曾通飭縣境各街村、爲關於家畜家禽飼育頭數調查、聞各街村、刻已遵照查報矣

計畫於各學校 增加衛生教師

【四平】省保健科長許永酮氏、並士井技正、爲使全省下學校保健衛生之向上、計劃自本年下季起、先當重點於四平、西安、開原、設置學校衛生教師各一名、預定自來年所餘之各縣、均增一名、以資普及、以完成全縣學生身體之健壯云

双遼縣臥虎村 助理舞弊被檢

【四平】省下双遼縣臥虎屯村公所助理康廣仁者、最近被鄭家屯區檢察廳檢舉下獄、關係利用職權、就配給棉布從中舞弊、以多報少、集少成多、獲得數千尺、上月間又從配給白布內、謀取利益共達千元之外、尤其在建築倉子三間、從中影射、並私行動、用倉穀等劣行云

配食粮將增量
充足民需當局進行調查

【遼陽】市內商民餘糧配給自本月實施減量以來、由十四旺一人、減爲七旺半數、市當局、聞有不敷食用者、將派妥員按戶調查、因不足需用者實居多數、當與經濟方面協議妥善辦法、聞有每月一人政爲十旺之計劃、未

瞭解義務協力政令 繳市民捐成績優良

【撫順】對於本市廿八萬市民新賦課之市民捐、其繳納截止期爲本月卅一日、自一日以來即將繳納通知書配布、而市公署財務科近日繳納市民捐者爭先恐後、幾乎忙煞辦公署員、據調查至十七日繳納數約一日平均五百件以上計八千五百人、蓋因市民均理解新稅之意義、故對繳納市民捐不肯落任人後、但此等協力者之八成、而爲滿系市民、日繳納截止期已迫切、吾人以爲總以速行繳納爲宜云

道德會講演會

【綏濱】縣道德會、於八月十三日開講演大會由省本部派員來綏講演每天商民參加聽講者非常踴躍、對於日常生活有益於十七日講演終了

警署規定舉行防犯週間

【綏化】街內最近輒有一般宵小流浪之徒、逡巡市內、乘隙行竊、澆致各處失盜之事屢見不鮮、市民被竊擾得心神不寧、警署保安當局有鑒及此、特實施防犯週間、佈告隣組張帖標語、以促市民防犯協力及注意其實施事項次如列各項
1、外出時要鎖閉門戶
2、要防止空室外出時必須留人看守
3、被犯人侵害時要速向警署報告吧
4、被害的狀況要詳細向警察官報吧
5、要信賴警察官、並要協力防犯的
6、與隣居要互相協力防犯的
7、掃滅匪賊强劫盜街村民安樂

商工公會舉開十二回參事會

【撫順】商工公會第十二回參事總會於十九日午後四時在炭礦俱樂部舉開、而召集所屬日滿參事、協議會務並報告一切進行事宜並於會議終了後準備歡宴、而致將來實云

行政科長蒞任

【長嶺】長嶺縣行政科長吳麗德、自七月中旬轉出、任吉林省敦化縣財務科長、所遺之缺、現已發表任命陳長庚氏接充、于日前來任途中到省請示機宜云

張鐵對愛路村 發放防疫藥品

【張家口】張鐵愛路科、爲於夏秋之季、一切疫病最易傳染茲爲增進愛路村民之福祉、確保其健康特備防止流行病藥品對於愛路村發放云

西豐柞蠶祭

（照片＝爲柞蠶祭參加之人員）

【西豐】爲應政府非常時局、柞蠶纖維增產之要求、於康德六年而誕生之滿洲柞蠶株式會社負作柞蠶之增產、蒐貨販賣統制使命、創業以來、已三易寒暑、月之十七日、爲該社成立三週、本縣出張所長山元靜彥氏、於斯日率職員二五名、來賓方面有郭縣長、額田理事長及其他各機關長及本報分社長等參加之下而舉行隆重之柞蠶式典、同時并表彰潑農家及柞蠶功勞者及柞蠶加工業者郭立昌等實施表彰之努之迄午後四時方始圓滿閉式云

確立農民層之連繫 邁向增產國策
飭令各村屯皆設立興農會

【安東】省興農合作社聯合會、挺身興農增產國策爰行對農村下部實踐機構、銳意努力省下一市六縣興農會之結成、結果全省百三十二村之中九十五村各村設立一興農會、其餘本以屯爲單位、即千二百五十屯之中、七百五十三屯已設立興農會、依此對增產收貨、並生必品配給、獲得相當之成績、爲對全省之農民整備統制組織之徹底體制爲目的、對本年中未設立村屯地域亦、決實施結成興農會、且下作成具體案中

慰問軍警 哈劇公演 盛況空前

【依蘭】爲慰問沿江一帶各地軍警之哈爾濱劇團、一行約二〇餘名、於本月十四日到達依蘭、當與本街各機關取得連絡之下、於本月十五日午後二時、在依蘭舞台舉開軍警慰問演藝會、同時招請駐依蘭軍部隊以及當地警察均各蒞會、以便參觀劇團表演各種演藝項目、而達成該劇團之慰問目的、至於一般街民亦歡迎參觀、入場券、定價每人國幣五角、迄至十六日午後十時、始告閉幕云、

向民配高粱酒

【依蘭】本縣當局、以鑑於街民慣飲之高粱酒、迄未實行配給、對於街民飲食上之點綴、不無缺欠、因此由商工公會、於各區臨時指定代理一所、以便辦理各該區高粱酒之配給事宜、並於本月十三日午前八時起、實行按區民戶籍、每戶配給高粱酒一斤、定價國幣六角九分、是以各酒店門前一般領酒之街民頗爲擁擠、大有人滿之患云

促進家畜交易 各經濟人講習

【黑山】縣興農合作社、爲促進家畜交易之圓滑、使一般經紀人充分認識應有之使命、特于本月十六日於家畜交易場內、召集全部經紀人開指導會議、對交易場所有規律加以指示說明、務期徹底嚴守云

見學礦工作業實況
協和會職員視察採礦所

【通化】協和會通化省本部以省下各市縣本部滿系堅中職員爲中心、劃期自十七日開始實施中堅會務職員練成、省本部期使各中堅職員增進認識資源開發現地諸實際情況起見、於練成期中之十九日、由省本部派要員引率全般練成中堅職員赴七道溝採礦所實地見學云

農村盛事

早禾登場稱豐穫 增產戰士有殊功
協和劇團・慰安公演

【依安】本縣協和劇團自結成以來、經到各員之努力公演一次、獲到觀衆良好批評今者縣當局、暨興農合作社兩方面鑒於大東亞聖業建設之隆昌、有恃農產第一線鬪士之苦勞、終日持鐮荷鋤於田野、流汗而增產、實有慰安之必要、恰此刻麥田收割完了、正爲農閑、復加天氣漸到初秋、故煩協和劇團公演一週慰安農民、日期場所業已決定、首自八月二十八日起始寶泉村二日間、繼而依安村、三興村、通寬村等四村、實行一週間之慰安、各演員正在努力預演中、以備獻技於各村完成藝術報國之大使命

省署鍛練職員 實行產業體操

【四平】四平省公署、以際茲秋風送爽、天氣漸涼爲使全署人員體魄增强起見、特從本月廿二日於建國體操外實行產業體操云

道東馬路不良 要望當局修補

【四平】本市道東所有之馬路、原系土道、雖有主要馬路、一半鋪石、近年來失於修理、被傾軋坎坷不平、又象因雨水期中霧水多有成爲泥濘者、遇雨天則滿街泥車馬行人、均感到行不得狀態、與鐵道西相較、大有天壤之別且道路佔市政重要性在新興都市裡、竟而交通困難、觀瞻上更爲不雅、雖經市聯之起案並弘報懇談席上之提倡、責任當局僅以資材困難爲理由、不能動工與修、市民終踏着惡路、只有興嘆而已、尙希當局、宜本緩急性、先行用勤勞奉仕方法、命道東隣組出工、由商民運轍沙石、市署工務科、派員指導、着手興修、庶幾能以兩全齊美、不悉以爲然否云

推行物價對策 開各業座談會

【唐山】現値本市徹底推行物價對策之際、市長于文成氏、爲加强同業公會機構、以期增進效率起見、特於日前召集本市各同業公會長於市署會議廳、舉行座談會、出席者計市長以下、山口顧問、常科長、石所長、朱所長、商會長會長、各同業公會會長等、共有五十餘名、開會如儀、首由于市長剴切訓話、對實施物價對策之意義、闡述甚詳、各公會今後應負之使命、及應本之方針指示尤爲詳盡、訓話畢、旋即開始討論事項、至午後一時許始圓滿散會云

南滿工業視察記（上）

本社記者 董博文

我國工業界之躍進 已可與列邦並轡爭衡

【奉天】擄英伐美之聖火正熾、而躍視滿洲建國十週年之際適起、南北互相映輝顯示着大東亞共榮圈完成在即由我建國後、大東亞樂園在表現着一種新生的姿態、以文章報國的戰士們、也在追隨着親邦日本正義之旗光、向宣傳達情途上邁進

一年一度之大東亞操觚者大會、前年在日本舉行、客歲於中國廣東、本年爲慶祝我國建國十週年於八月五日在首都新京開幕集新聞記者於一堂、共議大東亞共榮圈之宣傳建設、這是多們有意義而又深遠的壯舉呢

大會完了後各國代表分別視察我國之工業及開拓、記者奉命隨各代表往南滿各地視察工業既能觀光我國工業之偉大、又得親接日華代表之壯容、實爲光榮、在欣幸之餘謹將見聞拉雜記之於左

旅程之始

南滿工業視察班一行廿四名由白川威海氏（朝日新聞社滿洲不槐爲干酒總土編輯局次長）領導、並由弘報處、滿日及本社引導下、全員在八月九日午前八時四十分、於首都第一旅館集合後、全員出發赴車站於弘報處、莊參事官及本社中村取材部長等歡送下一行、離開國都、風馳電掣中火車向目的地進發途中各代表歡談我國飛躍之建設、均謂大好

以無用化有用 製出美麗成品
開原豆稈纖維工場

我國資源之豐富、工業之發達、均爲世界之冠、開原豆稈纖維工場、爲昭和十一年創設對紙張及人絹以豆稈爲原料而開始製造、頗爲各方所重視

於九日午後零時廿六分車開原一行降車、當由豆稈纖維工場派員接待分乘巴斯至豆稈工場共進午餐一時許分別觀察該工場、經詳細解說、吾人不禁驚嘆該工場之偉大以廢物（豆稈）作成有用之成品爲國家爲社會誠造福匪鮮該工場創造人爲酒井伊四郎氏、依據現代之需要、經過苦心研究及化驗、乃有今日之成功、誠令人相信世上無難事只要有國人對發明上當更一層努力而追隨於親邦人士之後

車中談話

一行觀察開原豆稈纖維工場終了後、在開原市內參觀一週、共進晚餐後乃乘當日午後七時十五分之列車向奉天進發、三等慢車甚感寂寞同行中之中國代表陳重光氏、（北京新民報編輯局長）與記者促膝相談暢敘心人其感想如左

日本能强國的原因、一方面固然是工業發達甲於世界、主要實在骨幹是日本人的大和魂世界無兩、民族的團結和意君親上心、這實在是我們中華民國人應當學的

大東亞聖戰是爲東亞民族解放而戰、是爲謀東亞共榮而戰我們滿華人民不是僅以物心兩方去援助就算行實踐應當把聖戰責任分擔起來才對滿洲的建設驚人是不必說了但看滿洲由建國到現在僅十年、一掃以前軍政之頹唐神氣、處處表示着一種勃興的景象、這實在是滿洲人自身的努力、也是友邦日本的提攜吧

參觀奉天市內

在萬家灯火闌黃昏時車抵奉天驛一行於滿日人士及本社奉天支社酒家編輯局長等歡迎中降車、全員與出迎者寒暄後、即赴奉天大和投宿、因連日之勞頓入館京後同人即入黑甜鄉矣

鷄鳴報曉至十日清晨、全員於午前八時卅分集合後、乘觀光巴斯觀光奉天名勝、首至忠靈塔參拜、繼赴北陵聖域觀光並行謁陵禮、便道參觀北大營戰蹟、得觀紀念碑之威容、不禁令人起敬

自動車及毛織工場 樹有優良生產成績

歸對市內參觀一週、午後乃開始觀察滿洲自動車及滿蒙毛織、在滿洲自動車本爲同和自動車之前身於康德六年三月創立者、擔當全滿動車之製造、後於康德六伊同滿洲自動車成立乃爲昧工場合併共同經營、一參觀當時由該工場派員分別說及引導、得觀全貌、後至三時觀察供給滿洲唯一生活必需品之滿蒙毛織會社、該社除對成品製造外並對更生品努力作業、當此節約報國聲中吾人實感該社之推進工業更生力之偉大午後六時卅分、全員出席於滿洲自動車、滿蒙毛織双方共同主辦之招待宴、於大和旅館中盃酒言歡至華燈初上時始散（未完）

（照片＝豆稈纖維工場（上）製品之出售（下）輸送豆稈情況）

今天放送

六、〇〇 （新京）國歌建國體操
六、三〇 （大連）初等日本語講座高宮盛適
七、〇〇 （東京）報時（新京）新聞（新京）建國體操唱片
一一、五〇 （奉哈）經濟通訊
正午 （東京）報時（奉天）相聲黃鶴樓奚醒生、李永春
〇、三〇 （新京）新聞
一、〇〇 （奉哈）經濟通訊
四、〇〇 （新京）新聞、告知、食料品零賣標準價格
四、三〇 （奉、哈）經濟通訊
五、〇〇 （新京）蒙古語新聞、唱片
六、〇〇 （新京）兒童時間兒童音樂、兒童歌曲集新京室內管絃樂團編曲、指揮國立豎二
六、二五 （新京）兒童新聞
六、三〇 （大連）中等日本語講座高宮盛適（東京）報時（新京）新聞、告知、夜間節目預告、地方新聞
七、三〇 （新京）青年時間
七、五〇 （新京）廣東音樂、新京中協廣東樂部
八、一〇 （奉天）清唱
八、四〇 新聞、新聞解說
九、〇〇 （大連）日本歌曲（附加解說）一、進行曲不眠不休的日本海軍、二、歌謠曲高原之月外四曲獨唱前野忠造管絃樂大連放送管絃樂團、指揮山下久
九、三〇 評詞五女七貞（一二二）宋桐斌
一〇、〇〇 （東京）報時（新京）新聞、告知、節目預告
一〇、三〇 （奉天）單弦翠屏山（二）榮華庭
一一、〇〇 （哈爾濱）俄語新聞

碎珊瑚續集

天籟生著　宋培韜繪　二一九

第十五回　閨房聊戲語　羨士輕生

於是二人一邊說笑着、一邊走、幸而月光如水、照滿堤上一切、雖走的小道、却不十分崎嶇、一過了南市場的小南崗、玉明兩腿就有些沏勁了、漸漸走的也緩慢了、身上逐漸的加重起來、嘉英還一們往下贅、玉明累的越合臉、她越往直墜、還喊着、怎麼的、你倒快點呀、走沒有五里路就濃水啦、玉明掙扎着吁吁喘起了粗氣、而手也有氣無力的、攀不住嘉英兩腿、嘉英大爽郎當着腿腳、緊緊摟住玉明脖子、玉明早累的滿頭大汗、身上也沾了包黏黏呼呼的兩脚只是搗油線、走的更慢了、喘着氣道、你下來歇歇再走吧、我眞走不動了、嘉英笑着一撒手、站住說道咗！就你這樣、還想要偷老婆、一個都背不了十里路、還想弄三四兩個、她說着身子便一贅、玉明脚下一踐、卜登一聲跌坐在地、嘉英哎呦呦一陣笑着、開數步、玉明坐在草地上只是喘着、也笑道、你會捉弄我、我也捉弄你、看咱倆誰還罪、現說、我肚子可不疼呢、嘉英笑着近前打了兩掌、啐道、我背你吧、看甚麼時候了、假小子到家去、還不講究個稀糊爛呀、這早晚着咱倆不回去、准說是又到那兒辦什麼事去了、走吧說着便往玉明面前一蹲、背着他一拍肩頭又道、快上來吧、天亮了、玉明一樂心裡本來十二分可憐她、看她嘴總是吧吧的、就好像是有多大氣力似的、因一高興、欠身便伏在她肩頭上笑道、我把你這騃爬蛋、嘉英又啐的一口、站起身回手把玉明托起、身子一聳、便颼的一陣風聲、穿出兩三丈遠、玉明眼前一花、一吐舌、緊緊摟住她大脖子、看嘉英如負嬰兒般的輕巧身子一聳一聳轉眼之工、早進了邊墻從西南一帶、斜刺裏搏風踏月、那消一刻鐘工夫便穿到了一所大宅院的墻外、將一立足玉明才認識、這不是自巳的家、忙道、這是那呀、嘉英一笑、早又聳上了墻頭、撲的落於墻裡、一聲也不響、一直撲奔一座高樓而來、玉明大驚道、這不是家裡、嘉英低聲道、少說話、到那算那、那不是家呢、玉明不敢言語了、留心細看這所院子有些眼熟、猛聽頭上一聲、小姐、夜深了、請睡去吧、又一人道、知道了、玉明一驚、一抬頭、嘉英颼的一聲、從西面躍上樓欄、一翻身、玉明兩脚落地、低聲道那不是榮春嗎、拜月呢、嘉英一擰、也沒言語、扯着玉明遶到後樓門一推、二人三脚兩脚到榮春門外、一開門便進到房裡來、玉明急道、這是幹麼呀、嘉英正色道、你把葉玟紅的事情、告訴她妹妹吧、叫她們家急速作防備、最好瞧一瞧、還一還居、明早上、你急速回家、遲則有禍、我要先回去了、說吧回身便走、玉明急的火星亂冒、一把沒拉住、嘉英早穿出房去、玉明也急急忙忙、一個失神、卜蹬一聲、被門坎子絆倒、將爬起來、嘉英早從後樓門出去玉明呆在榮春的臥房門口上、猛然呀的一聲

新肝精

請看新肝精的神効如何
一位病苦纏身的年・自從服用新肝精、歷時未久、意成鐵漢

血虧體弱
精神萎靡
惡症結核
房事過度
婦女雜症
幼兒虛弱
奇効非常

株式會社

不老長生
阿利砂仁
ORYZANIN

本劑係鈴木梅太郎博士所發見乃爲維他命B之世界的始祖也對其製造，曾經嚴密的生物學的試驗，素常以効力之一定爲其主旨，故永無減退効力等弊如今爲維他命B劑中之標準品於其缺乏之諸症治療界，博取絕大賞用也。

〔主治〕對於肺結核，肋膜炎，風毒脚疾，班娠產褥授乳期疲倦衰弱等，便變傑効。

三共株式會社　本社 東京市日本橋區室町
滿洲三共株式會社　奉天市琴平町一〇
出張所 大連市台山町四〇

純良藥品之 三共 SANKYO 註册商標

寫眞銅版　亞鉛凸版　美術銀盾　機器商標
東方製版所
奉天市城內西華門前　電話四、四一六六番

寫眞銅版　亞鉛凸版　美術銀盾　機器商標
奉天製版所
奉天大西區大西街五段一八號　電話二一三九九一番

治淋特效

萬人絕讚！

世界上認爲最大發見的淋藥成分，曾經引起了醫學界底革命，是在近幾年底事。根據這成分而製成的治-尿-塞，本號把它介紹到國內是在發見當時起始的。這期間，利用它那獨特的化學療法，治癒了無數患者，是我們不能否認的事實。

然而，到現在還有許多人，亂用不可靠的淋藥，因而叫苦連天着，本號爲了拯救這些不幸的患者，爲了肅清這萬惡的淋病，又把治-尿-塞介紹到患者底面前，眞是值得我們來這樣而讚美的！

包裝 24片　（全國有名藥房均售）

治-尿-塞
G-U-CIDE

滿洲韓棉股份有限公司

藝文

僑外青年致全國青年書

邵錫彬

致編者

編者先生：

我是個青年——十八歲的青年，有着和別人一樣的熱血！所以我希望每個青年都該負擔着現在的責任，和那惡魔的英美國爭，造成東亞共榮圈的金字塔，不白吃社會的飯，做個善良的國民，使祖國——我也是滿洲人——強盛起來。——寫此稿的動機就是這樣起的。

戰爭淘汰了整個世界，沒有一處不在受着鮮血的洗禮，朋友！青年們！我們應當怎樣來應付這惡劣的環境？

朋友！莫要悲哀，自己的前程要緊，妄自徒傷身體，對於你的前程是不會有所補益的，朋友！莫要走歧路去徘徊，認清一條路，邁着堅齊的步伐，做個開路的〃先鋒〃，堂堂走去！那前面一塊曙光，就是一塊美麗的園地——快樂的新生，是需要我們拼命努力才可以達到！。

朋友！莫要悲哀，可是，你要挺起身子來，和環境鬥爭，把懦弱的氣質壓制下去，拿出我們的真正的勇敢的精神來，什麼也不怕，祗要我們一息尚存，便永和世間魔鬼——英美——抗爭。

朋友！也莫要太遠觀了，看啊！那天邊的一角，是混沌的一塊，是荒漠的原野，是遍地的荊棘，那一處不是要我們來剷除？朋友！原野的種子，要我們來栽培，遍地的荊棘要我們來剷除！然而這是多麼重大的擔負啊！所以我們要看重些！看重些！朋友！莫要把自己看得太重了！要知道，『一個青年於自大的青年，是不會有多少成就的』！

朋友！更莫要把自己看得太卑陋了！我們前程都偉大得很呢！將來的主人翁，將來的國家的棟梁，將來的一切社會出利益的人，將來的一切也就正是現在的我們——生氣勃勃的青年。

朋友！莫要：——北京

行軍

慈燈

幾百双沒有憂，沒有喜，甚麼表情也沒有的明亮的眼睛，直直的望着前面的道路，這道路是彎彎曲曲，像蛇一樣，又像一條大帶似的無盡無休的接連下去。

路上的泥土和石塊在火熱的太陽下面蒸發出炸人的熱氣，輕浮的塵埃在幾千隻不停的活動着的腳底下滾滾的騰起亂舞，飛揚到後面，吹進張着的黑越越的口腔裏去，腳步聲是沒有一瞬間間斷過的沉悶雜亂的聲音。

兩旁的山嶺靜靜的不動，頭上的雲也靜靜的不動。

馱載重機關槍的馬，眼皮沾着泥土，脖子和腹邊是許多汗水構成的河流，嘴角流着白沫，沉重的機關槍穿着外套背得洋洋的躺在牠的背上，困倦的打着鼾聲，用不着鞭打，用不着威嚇，牠目不旁瞬的低着出汗的頭，專心一致的邁着腿。

牠的腿好像因爲走得太多忘記了怎樣才會停住似的，機械的前進着。

步兵的腳和乾燥的路面連成一陣

一隊隊的人和一串串的馬好像中間綴着一條線似的，人因爲走上崎嶇的道路步度不平均，有時像停住了似的，沒有一個人和一匹馬願意離開這無形的連繫。

最前最前，在排頭的幾個人因爲走上崎嶇的道路步度不平均，有時候停住了似的，大家好奇的望着前面的情形但是一轉眼的工夫，隊伍又活動起來，而且加快了速度好像停在站上的火車掛上新的車箱一樣前後遭撞擊一下。

最後最後，在隊伍後面的行李車上有幾個弟兄熱得好像被煮熟了的魚一樣仰面躺在車上那拉車的馬從鼻空裡吐出疲乏的氣息，深深的垂着熱汗淋漓的頭，牠走慢，持鞭的常兒便毫不憐惜的高高的舉起鞭子堅決的抽下去，馬是聰明的，有靈性的動物，牠用不着回頭細看，會感覺得出那鞭子是舉起了，於是不等那鞭罰降到身上便迅速的加緊腳步。

汗流滿面的弟兄並不伸手抹抹臉上的汗水，他們並不是沒有力氣伸手，因爲汗水是不會間斷的，抹也抹不盡已經成了習慣。

頭上的太陽像火盆似的，用它那熱拗的兇猛的烈火燒着他們的身體，在前面，在正對着排頭，高高的聳立在空中的山峰看着好像非常的臨近，眼看到了鼻子前面似的，然而隊伍一拐彎，斷絕的道路一連接，一延伸，那高高的山峰又改變了清楚的面目，退遠了，模糊不清了。

隊伍裏，說話的人是極少的，誰也不願意張嘴，熱和疲乏已經使他們失去了說話的興緻，只剩下頑強的忍耐和堅固的沉默。

孤獨的蹲在高崗上的小樹默默的坐在山坡上崩壞的嚴石，都在猛毒的太陽光下悶悶的喘着氣。

只有在古廟旁邊，在山角下涼爽的蔭影里從山澗流下來的活潑的溪水一點兒也不怕熱似的，輕輕的發出聽聽的響聲。

派遣在部隊的前面獨立的行動着的偵察弟兄走到這裏，突然，歡欣跳舞的跳起來，爭前恐後的跑到碧澄的泉邊互相的擁互相的擠，還沒有蹲在水邊就像鴨子似的伸長脖子，不顧跌痛的跪在石堆上，用兩隻烏黑的手掌當杯勇猛的往肚子里灌了又灌，有的把全身整個的臥倒，把臉和鼻子伸進水里，貪婪的拚命似的，大口小口的痛飲累得上氣不接下氣，實在喘不上氣的時候，瞬間的休息一下，接着再低下頭去，恨不能把所有的泉水都貪慾的飲個乾乾淨淨，滿足了以後還不肯趕快的捨去，身後焦急的等着的人必須用着全力把他拖開，有的等不得，一面笑着一面用拳打腳踢逼至於歡樂的兇鬧起來。

一個一個都心滿意足的飲個飽滿，攜帶的水壺裏也澈底的裝足了。

人的飲渴的慾望滿足以後，還有飲渴的慾望更大的馬匹在隊伍的旁邊，騎在一匹鼠色的走馬上的營長看看手表，問身後也是騎在同樣皮毛馬上的副官。

『休息的時間到了沒有？』

『差十分。』

『傳給前面，休息吧！』

副官用拍車踢踢馬的肚子屁股在鞍上一起一落的跑着往前面去了，

隊伍停止了，槍枝全整齊的架在路邊，面孔黑紅的弟兄們分散的坐下靜靜的休息。

休息的時間一完，在無盡無休的延伸出去的路上又是幾百双沒有表情的眼睛望着前面，幾千隻雜亂的腳踢起輕浮的塵土。

毒熱的火球搬到西方去了天氣一刻比一刻的涼爽，但是老總們的臉上，和身上流不盡的汗水還是依舊，他們忍耐着，堅決的，頑強的忍耐着，不斷的邁着兩腿，默默的前進前進。…；

前次歐戰的間諜戰（一）

候康生著 [illegible]生譯

在表面上表現出和平的國際關係，時而化爲修羅血腥巷，這是誰也不能說是沒有的事情。尤其人心之不可信任，昨日同盟國友邦今日敵國，這是第一次世界大戰中現實故事化的事實，加以秘密的軍器出現，秘密的要塞設施，一旦戰爭勃發，立刻就成爲威脅已國的材料。所以偵知敵國的軍機秘密，是防患於未然使祖國安全唯一的方法。同時戰爭的要諦，也是對於敵情有充分偵察的原故。現代戰爭的從軍備單一戰進展到國力戰的今日，依間諜偵察敵國的重要性益形擴大的事實，更勿庸贅述。

以標榜近代科學戰的第一次大戰中的間諜在此稍意味上有極深的興趣。在芬寺克將軍的手下，有一年使用一九五〇萬金馬克和豐厚機密費的精銳的德意志諜報部大戰勃發以前，在法國內配備的間諜數約有一萬五千人。戰爭中散在歐洲各國歸屬德意志諜報部指揮下外國人德國人的間諜約有七萬人，戰爭勃發同時，由法爾根哈印德國陸軍大臣大行擴張的德國諜報部，潛在全世界的間諜實達十數萬人之多。這是據聯合國防諜部調查的結果。

提及〃間諜〃我們立刻會聯想到人格劣等使人嫌惡，可是對於軍事間諜，我們不能必定說是人格劣等大戰中在諜報部活動的維塔西斯尼中校，是以間諜而馳名的。成爲近代戰新兵器的大戰中各國間諜，當然其中有爲金錢的奴隸而活動的，更有爲祖國衛護，在最危險區域一睹生命而奮鬪的。

德意志有名的間諜，是成爲電影名片『X·S·7號』的〃樸特兒〃叫做伊兒麥，絲特布的妙齡女郎。她很早就在法國從事諜報的勤務，更爲駐法某英國大官的情婦從事諜報的活動。從塞爾維亞的一角勃發的不祥事件，戰爭漸漸有席捲全歐的趨勢。伊兒麥的妖艷媚態，完全將英國大官迷惑了。於是伊兒麥從該大官的文書箱中，把由英國來的暗碼機密文書抄寫成功了。立刻送往德意志諜報部。諜報部對該暗碼文書異常重視，百計千方的去判明內容，終於將解讀了不可能的文書，指爲當戰佈告。當時每側所得來的諜報，都一律的說英國不參戰。就是德國對該諜報側面不可能的密電，竟使大名鼎鼎的科學國對該諜報側面不可能。戰爭除定外，竟使大名鼎鼎的科學國對該諜報側面不可能。原來伊兒麥送來的暗碼文書，內容倒是『英國援助法國』。這是以後伊兒麥，絲特布被捕的時候才判明的。但是當時德國諜報部要是能解讀這暗碼文書，或者德國不能起來吧！所以間諜的任務，極爲重大，有時會許不會起來吧！所以間諜的任務，極爲重大，有時會與否，往往決定一國的勝負。以下介紹第一次大戰中間諜活躍的情形。

大賚紀行【五】

白之

大賚的文化

我在前面已經說過了，我此次的去大賚，抱着很大的興趣，這原因不外我以前就憧憬着北滿大平原的風光，今天居然也能有機會去觀光一下——至少說我今次的旅行，懷着莫大的觀光的心情的——當我看到那連綿的大平原——雖然那裏未必全然是肥沃或者可耕的地方——同時，更增加了我那種心情的力量，因此，我便非常注意到大賚的文化，我底意思以爲，這半屬荒蕪的大平原正需要開闢工作那麼關於開闢上的文化，怎能不惹起我的注意來呢？但也許我這觀點是錯誤的，[illegible]結果竟使我失望。[illegible]是一個興[illegible]客中的寂寞，使我難耐，我爲了解脫這難耐的寂寞，曾走到數家書店去。

那裡的書店沒有純粹的，都是經營着別種營業，付帶的賣一些書，而書架上的書，特別空虛，除了幾本舊式神怪史的小說等類外，至於可看的書或雜誌，壓根兒我就沒有看到。新聞紙雖然『大同報』『盛京時報』和『泰東日報』都有，但那裏的訂報彷彿都是爲了買報紙，因爲非常時下的紙張統制，紙底需用，自然比較困難一些，訂報紙當然有紙張可以消用了，何況訂報的價格還廉於買紙的價格呢？——據說那裏報紙的賣價，在一圓以上每月訂報的紙張約在一斤半以上，較買紙都便宜呢！

我覺得非常惘然，我看到街上盲然地一羣人們，那種無智盲目的生活，我覺得非常悲哀。我想到這大平原，

我想到這大平原上的豐富的物產，我想到他們對這大平原的工作，我默然地緘口了我對這人羣已經失望，我只好再向青年人去找，我於是走到這裏的國民高等學校去。

大賚的國民高等學校，只是男子一校，還是康德七年成立的，全校學生只三班，三班的學生總數百三十左右人，這百三十左右人中還有扶餘等外縣的學生，因爲這學校是以水產爲主，所以他們迢迢地跑到這裏來求學——除去外縣的人以外，學生的數目就是悲慘地少了。雖然，據說這裏的教育，還是近年來的事，至於康德七年以前，那簡直是一無可言呢

國民高等學校的校舍現在是借用仁德國民學校的一隅新校舍正在北關修築中，不久即可遷入。新校舍我雖然未得參觀，但就現在的設備去看，實在簡陋已極。

我在國民高等學校逗留了十幾分鐘，便告辭到仁德國民學校去。

這個院子本全是仁德國民學校的，國民高等學校借用的一部偏東，向西一走到院子的中心部，便是仁德國民學校長的屋子了。

蒙仁德國民學校長李孝起氏接見，並承他告訴了我許多當地教育的事情。

仁德國民學校共十一班，學生總數五百八十人，女子則有百三十人左右，教師十二人，數目是比較可觀了。

據校長說，當地的小學教育彷彿很發達，縣民對已達學齡的子女，都非常注意地送入學校讀書。可惜年來因學齡兒童的數目加多，學校的數目不足，大有供不應求之勢。縣當局雖目下積極講求對策，但因經費的關係，殊非易事。我聽了他底話，我底心中不覺又欣然起，來我對當地的中等教育的失望在這小學教育上滿足了。但我又不禁衷心地希望着，希望大賚縣當局從速考慮對策使兒童沒有失學之虞須知教育發達之後，一切產業的開發，纔能充分地得以實施呢？何況大賚又是漁農兼利的地方呢？

綜觀大賚縣的文化方面，第一代彷彿都是經營着原始的無智的生活，他們既不知怎樣生活，但也不知國家爲何物，他們底字典裏彷彿沒有『獻身國家』的一句話。但近年來因了政治上的力量比較與前迥然不同了，雖然一部分的，但確已漸從昏迷中覺醒了。中等教育比較幼稚一些，然在三年以內，還不說不能盡堪自慰，而小學教育却幾乎凌駕南滿其他縣分以上。全縣總人口據說約十三萬，大賚街佔三萬人口左右，在這三萬人的城市裏有小學校五校，每校的學生數都與仁德國民學校不相上下，那裏的小學校以禮全學校爲最優位，禮全是國民優級，與國民兩級合校，而國民優學校也僅是此處了，但我因了精神的突然不佳，禮全學校我却不曾去參觀。

不過，當地的住民，大都數還是親子女的求學是僅爲識字，他們對『勞作教育』上的『實踐』還不十分認識所以對學校誤解的爲數尚很多，這如果從事教育者，對他們詳解一下國家的教育方針，及國民的義務，或能一天一天改正過來吧！至於能改正那種誤解的生活觀念——陞官，發財——則是最理想的了。

在國家的全體上去看，這裏還有一個缺點，大賚的小學教育發達，因爲大賚街的國民優級學校只是一校，而國民高等學校又是異常悲慘這對學生的昇學非常可以掛慮：如果能把這一點想法彌補，那前途更爲光明了。

至於大賚的民衆教育，或圖書館等社會教育的設備付闕如。

歸來時，正是赤日當空爲了精神忽然不佳，便埋居於宿處，但這是怎樣的寂寥啊，然而又一無書籍雜誌可讀，或其他可供消遣的東西實在難耐了忽然得到一本『桃李爭艷』的生意經的書，只好無聊地解一解寂寞。

光◇明◇的◇追◇求◇者

林子燮

清爽的夏夜，每當看書看得疲倦了時，時常仰起頭去向那邊明淨的燈光。寂寞的相對，在乳白色燈傘的四周便可以發見幾個精悍的小飛蟲，無言而欣悅的繞着燈光翅旋，有時撞在燈傘上，叮叮多多的發出一片玲瓏的碎響。

喜歡寂靜，甚至連這一點點地響動都會感到討厭，便打開窗門把牠們全都追逐出去，緊快的坐在椅上作着種種的幻想。但不久聽見這細碎的聲音又響起來了，原來牠們在窗外正不肯死心的撞着，希望再闖進來飛進屋子裡。

我不奈煩起來，有時便把最大一隻燈蛾撲掉，或者用水溺去幾隻綠色的小甲蟲，這種殘殺繼續有數年之久，只要是夏季，便很少是間斷過。中間也不知有多少燈蛾和小甲蟲做了我的犧牲者！

對於龐大的動物，譬如是人和家畜，都有着豐厚的同情心，不知爲什麼對於渺小的昆蟲這同情心竟不是〃愛〃而是〃殘殺〃自己也莫名其妙！我想這也許就是人之所謂〃天性〃吧？

不久，從一本雜誌上看到一幅題爲光明的追求的漫畫，不知一種什麼靈感，使我居然恍悟了這是一個有力的暗示。我覺得那些夜晚闖進我居室的蟲蚋，也正是一羣熱烈的光明的追求者哩！

曾記得沒有電燈的幾天夏夜，我燃着臘燭寫字，大的燈蛾和小的甲蟲，在那寸光之畔興奮的飛着，牠們時常爲了反對的方向互相撞跌，然而跌倒和隨便又是踴躍的飛起了。不久，在寂靜中我聽到『噝』！的一聲，彷彿是滴水濺進熊火的聲音，看時，原來一隻甲蟲落在火光裡燃燒了。焦炙的屍體平平的落在桌上看其餘的小蟲時，仍舊是快樂的飛着，彷彿並不感覺火是可以毀滅牠們的。我當時却暗笑這小小動物的愚蠢，但是，現在想起來，這是多麼有價值的犧牲？這是多麼勇敢的行爲？

我爲這事做過長時期的默想。我彷彿爲了牠們加了更多的勇氣，使我覺到光明是永久屬於〃勇敢〃的須要如燃遺在臘燭之旁的小小甲蟲一樣的殺刺，進取，追求，不畏懼毀滅的那種精神。

因而，每逢看書看得疲倦了時，我便向那明淨的燈光相對着那一羣燈蛾和甲蟲欣悅的圍着燈光飛舞。

春天的滑脫

高亢

時：中夏夜

地：鬧區的平民窰

人：芸生

他的妻萍萍

（景：在一間低矮的屋簷下擺着幾個木橈，爲了夏天的緣故，下了工的工人的歌聲胡琴聲不時的傳來，開幕時浮萍沮喪地坐在一隻木橈上藝生立在她的身邊，玉環偶爾由台角滑過眼睛總是留意在芸生的身上，）

開幕（徐緩地）

萍 你不想進屋坐坐嗎？外面不是較屋裡涼爽嗎？

生 不，你還是進屋吧

萍 我耐不了那悶熱

生 你再不進去，恐怕媽媽更要着急了

萍 我並不希望她那樣着急呀：

生 聽我話，不要叫母親太傷心了

萍 那麼又有誰顧慮到我呢

生 不是那樣說，你要知道我祇有這麼一個母親，

萍 我知道你不會有兩個母親，

生 可是母親正在鬧病，我們怎麼還叫他傷心呢

萍 這樣的話我似乎都有些聽膩了

生 那麼你竟打算怎麼樣

萍 我耐不了這生活的苦刑

生 你要明白，這正是我們生活的基礎

萍 這個我可受不了

生 那麼當初你的誓願呢

萍 我記不清了

生 你不是說過有了我你一切都能忍受嗎

萍 那麼你叫我再忍耐些甚麼？

生 就是這生活也不致使你傷心到這個地步

萍 好了，芸生，你要陪着我到公園裡去走走

生 不能（態度冷靜了許多）

萍 你的心變了

生 你的心變了；

萍 你委曲我，你虐待我，

生 （急切地）

萍 好，你竟能這樣對待我了，

生 你不能不記住你當初的願念哪！

萍 你騙了我（要哭）

生 我沒有一點兒對不起你的地方，你想。

萍 不用想，事實我已給你折磨成這個樣子了。

生 這都是你自找，

萍 這個生活還是人的生活嗎，簡直是一羣豬。

生 豬，畢竟我是個豬生，我在此地，我的先人死在此地，我們持續了這多年的豬底生活。

萍 你是豬那是你的根性，我可怕。

生 你怕甚麼？

萍 我怕那臭水溝裡蒸發出來的病菌，我怕這要命的鬧吵，我的頭都有些痛了

生 當初你愛這生活愛得發瘋，你逼着我把你帶到這裡來，你還給我母親許多使她覺得意外的慰籍，你要嘗試這生活，你還說你要勇敢地生活下去。

萍 好，你拿這些話來嚇唬我，

生 這都是你自己的話呀！

萍 我自己的，

生 你想，

萍 但是那時候正是春天哪

生 我的生活沒有四季

萍 你是人類的生物

生 這句話你不能不給我解釋明白。

萍 我知道人是不會否認四季的。（未完）

中旅雜寫（七）

—△徐▷—

丁香花園，是中聯（中華聯合影片公司，包括新華國華藝華金星）第一攝影廠址，位置在法租界海格路。

丁香花園，原爲一別墅，風景清幽，小橋涼亭，擅庭園之勝，自新華歸爲攝影場以來便成了世人矚目之地了，那好像我們的洪熙街一樣。

國內中央大樓，爲辦事處，廠長陸元亮氏極精明，承他告訴我許多影城故事。

同時能拍四部影片，我們那天所看的是陳雲裳的牡丹花下，和周曼華的香妃春暖，陳燕燕的胡蝶夫人，和田太宜主演的一部片子。

丁香花園和我們洪熙街不同的地方，是，他們盡量採取內景，萬不得已不用外景

導演有絕對權力，支配着演員，他們融和着一塊兒假戲真作，才有着不錯的成績。

現在在中華電影統制下的中聯，除丁香花園外，有二廠，廠長是大家熟識的名字張石川指揮着國華全員，三廠廠長是沈天蔭，指揮着藝華全員，以往的自由競爭極激烈的電影界，由大東亞戰爭勃發而轉爲一元的統制業了。

婚姻

問題質疑解答

責任者（維）

男方意志不定 訂婚不久又想解除

問 我妻妹年二十三歲，於今春由某太太介紹，與××正式訂婚，當時由男方纔友代爲帶來金戒指及衣料等約值二百餘元，爲定婚禮品，可是前些日子，男方竟毅然向介紹人提出。絕對解除婚約。可是我方因其無正當理由，當然予以拒絕，但是男方屢明，認可身敗名烈，亦不能履行婚約，我們因爲女人名譽關係，當如何之交涉呢？據何手續？男方已與另一個女人訂婚，但其範圍如何呢？應犯何罪呢？賜教是感。（萬中和拜）

答 男方實在不會有好結果的，因爲強求下去將來也不願意維持婚約，可以解除，但婚約都可以向男方索要一點損害賠償費用，多少法無明文限制。假如對方在未與你妻妹正式解除前，而與他人訂婚的話。更是要求損害賠償的一個正當的理由。

一般

弟弟私自潛逃 哥哥關心

問 我弟在某市某商號某地支店擔任事，承保是我負擔，今年正月忽走出，該本店之經理以電話問我，答云並未回家，同時我問其外出日期，及緣因，以及錢財賬目，有無虧欠，長支等情，該經理答云不知去向賬目亦無虧欠，該經理云。我弟尚有長支錢數十元要我歸齊。查該經理前後說話不符，我恐其中有差謊列數條，敬祈見教：

一，該經理先云並無長支短欠，而後又有長支若干，我以何法應付？

二，我弟之承保，是我擔當而人由該支店走出無蹤，我應負何責任？

三，我有否向該號要人之權利？及找人之花費？

四，倘該號若以言語壓我，我應如何辦法？

五，設若私自不得解決能否歸到官庭或以何手緒辦理（待教人 農燕）

答 一：如果經理確實對你說明並不長支的話，你可以不負償還責任。

二：你弟弟沒有拐騙商店財物情事，你無責可負。

三：無。限于商店裡人素日沒有虐待事實。

四：與第二項答同。

五：只是爲了幾十元錢長支的問題何至于不能私下解決？這事用不着打官司和平辦理，不必涉訟，至於折合錢數亦可公允辦法爲之

× ×

鮮系H，G生君：發音稍有不同，但用滿語說話能明白

× ×

吳香之君：可以在新聞紙上登一尋人廣告，你弟弟或者就有信了。

× ×

蔣精子利生君：可以私下和平解決，你的苦衷，詳細說給新經理聽，他自然能增加些的。不至于就和你打官司你也不必認爲有理想打官司

職業介紹

張雪亭女士鑒：本報介紹職業後，茲接哈爾濱道外正陽十二道街松天醫院來函擬採用爲練習士請將最近半身照片一頁（全身亦可）履歷書一份一併寄至該院接洽

× ×

高明山，高澤泉二君鑒：本報介紹職業後安東市二道橋大陸商店擬採用爲事務員希將自筆履歷書及照片各一份並月俸希望數目，函寄該商店監政怡君接洽可也

× ×

郝永清二十八歲，山東省昌邑人氏，曾創學校修業有簿記經驗，願就哈爾濱市會社或商店司帳員用者函本報轉

問答

讀景林君：耳聾須就專門醫師處治療，求藥恐不易。

× ×

讀秉章君：既屬至誠，可以

民事

典權設定與回贖期限

問：敝人是河北省人，原籍有遺產瓦房九間，在民國十五年家嚴在世時，當與本村陳姓居住，價洋三百元以外又指房與陳姓借洋壹百元，（此百元二分五行息）共合四百元，十年爲滿期，近擬返里贖回所有下列示明爲盼：

1，至今期滿已經過六年，不知法律上尚許可贖回否？

2，外借壹百元之行息，至今利錢就得四百餘元，不知對於利錢能減少交付否？（待教人葉鵬圖）

答：（1）中國民法典權第九百十三條『典權約定不滿十五年者，不得附有到期不贖，即作絕賣之條款』明文的規定你所典出的房子，雖已過期六年，但原可依法贖回。

（2）依法不能減少，最好私人間商量辦理，求債權人諒解。

一隻腳踏着兩隻船 青年做事缺毅力

問 我今年是二十二歲的青年，服務於泰安縣，每日休息一日，可是我在勤務的那天在家中又很覺自在快樂，就是在勤務之日，特別心中不樂，不知爲的甚麼以致如此，請先生答覆（待教人王明生）

答 一個青年人須有精勤服務的精神和毅力一隻腳路着兩隻船的想法，實在是錯誤的，鐵路是青年人極有發展希望的職業，你應該精勤做下去，你固然是具有做點別的事，然而個人的學識與能力，這都是值得自己考慮的呀！

商業登記

●株式會社大成銀行支店設立（支店）康德九年六月三十日於本管內設立支店爲左之登記一、商號株式會社大成銀行一、本店哈爾濱市西傳家區南四道街一、支店哈爾濱市傳家區南四道街一號新京特別市三笠町三丁目八番地奉天市大西區大西街二段一〇七號吉林市通天區河南町撫順市西四條通五十四番地安東市金湯區興隆街二一號佳木斯市城西區南大街一二〇番地延吉縣延吉街興隆區協和路七牌一六號營口市太康區安樂街三段三七番地遼陽市永昌街一段三三番琿春縣琿春街鐘定區一、目的一般銀行業務一、設立年月日康德九年七月一日一、資本之總額國幣九百萬圓一、一株之金額國幣五十圓一、就各株已繳納之株金額國幣十二圓五角一、公告之方法，揭載於滿洲帝國政府公報一、董事之姓名住所趙震哈爾濱市西傳家區南四道街姜祝三同所史進秀哈爾濱市西傳家區南四道街張左泉同所紀仲伊同所高子起同所史經秀同所汲惠然同所史文郁同所董珍珊同所史福堂同所代表董事趙震一、監査人之姓名住所高樹堂哈爾濱市西傳家區南四道街史棟年同所李尊三哈爾濱市西傳家區南頭道街一、設立期間設立之日起滿三十年右康德九年七月十三日登記 吉林區法院

●滿洲中央銀行變更（支店）康德八年六月十三日佳木斯市向陽街二段地四號之支行變更如左支行佳木斯市中央區向陽街第二百四號康德九年二月十日登記 樺甸區法院

德國名藥 金粒大補丸

集補腎腦血三藥之精華 是現代補藥界中之權威

全世界奇效 主治 說明書奉贈

哈爾濱 萬齡公司 經售 中央大街八四（外國七道街角）

補腎健腦 育賢寶

主治 氣血虛弱、腎經受傷、滑精滑精、早婚早洩五勞七傷夜多小便睡臥不安、思慮過度身不健康腎囊潮濕腎子寒涼、陽萎不舉興而不剛、頭暈耳鳴眼花善忘、按日服用功效非常、補身健腦第一奇方、此藥用參茸鹿腎等滋藥外復加用化學提練之青春動物分泌液所製成服後藥力輸入血液化爲纖質成分增長腎氣生精液補保血健生殖特效每盒一元二角每打十三元

總發行哈爾濱道外十五道街 金勃先藥房 電話四八三九番

（代理處）新京義和謙、中西藥房、奉天大戎藥房、大連德記全棧、錦州同盛居、安東東益增遠、營口洪泰堂、吉林五洲藥房

世界的大發見 治淋 優秀藥 那伊色爾

老火車牌牙粉

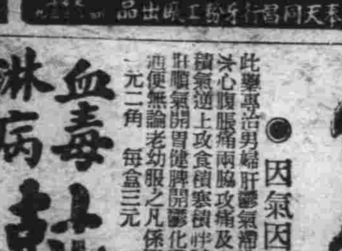

奉天同昌行牙粉工廠出品

補血強精丸

專治滑精遺精房事早洩陽萎不舉腎寒精滑性慾缺乏思慮過度精神恍惚頭暈眼花動作氣喘四肢無力結婚太早身體虛弱自汗盜汗面黃枯瘦腰腿疼痛腎囊潮濕腎子寒涼等凡係因腎虧所得各症不論新久均皆有效腎之補腎經壯元陽生血液固精髓強筋骨補腎之藥也服之一試便知功效不虛謬每盒一圓五角、半打七圓五角、一打十五圓、外埠函購郵費免收滑精遺精一盒見效房事早洩性慾缺之六盒全愈寄款須掛號匯寄

總發行 奉天城內大南門裡路東 新大陸藥局

眼病 主治

奉天市大西關大十字街口路北便是 普明醫室治療眼病

（另有說明書）函索附郵票四分 寫明病狀年齡性別即寄

舒肝健胃丸

●因氣因食 ●胃病以愈

此藥專治男婦肝鬱氣滯消化不良飲食停滯時常打嗝嘔吐醋心胸脹滿兩脇攻痛及心口疼痛噁膈轉食心腹痞塊積聚積氣道上攻食積寒積等症服之藥到病除開胃健脾開鬱化滯散積消痰平肝導滯消食止痛通便無論老幼服之凡係因氣因食所患胃病必愈

一元二角 每盒三元

血毒淋病 尅毒丸

凡患梅毒淋病直接傳來間接傳染各種梅毒五淋白濁一切淋小便赤澀袖口痔瘡魚口便毒橫痃血疝升大落後梅痘梅疹梅毒入骨楊梅花瘡渾身筋骨疼痛餘毒後狀咽喉皆爛白淋濁病風淋病或腎虛作淋尿道腫痛小水短赤急性淋病慢性淋病或久淋腎虛之患服此藥丸品也各藥房均售每袋一圓

總發行 奉天鐘樓北 關東大藥房

哈利巴

肺病應趁早補救

吾人最寶貴者，莫如生命，而生命之中，最大幸福，又莫如健康。凡能損害吾人之生命，剝削吾人之健康者，厥爲肺癆。爲害最烈。人皆知之。倘進服維他命AD劑哈利巴藉此充實營養，增強自身抗病力，務菌雖勵，亦無法施其毒手矣。

包裝 壹百粒．五百粒

各大藥房均有出售

奉天．哈爾濱 田邊藥品株式會社

HV238

地球牌 萬人油

驚其廉價喜其靈効

用本品能使肌膚異常美麗不但能防止面皰、酒刺等發生並能迅速治愈毒虫之咬傷或切傷乃美容醫療兼全之家庭必備藥

外科主治 刀傷、擦傷、火傷、燙傷、凍瘡、瘀傷、跌傷、咬傷、頭暈目眩、腰骨節痛、牙痛、耳痛、鼻出血、毒蟲咬傷、疥癬、各瘡、汗斑、化粧潰爛、紅班、麻疹、手足酸軟、胎毒潰爛、毛孔發癢、狐臭

內科主治 心腹絞痛、暈吐、吐瀉、暑熱、頭疼、四時傷寒、胃腸各病、時行瘟疫、暴飲腹痛、消除百病

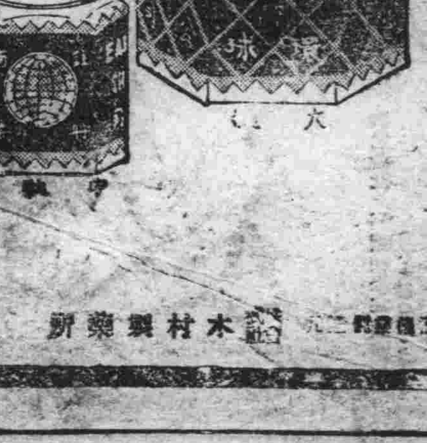

新藥製村木

M-521